臺灣日日新報 夕刊
四月七日
夕刊定價一部二錢
發行人 佐々木
發行所 臺灣日日新報社
基隆支局 臺中支局 臺南支局 花蓮港支局 大阪支局 東京支局

三大政策を含めた政綱政策を聲明
けふの閣議に附し九日最後の仕上げ

【東京七日發】政府は總選擧に臨むに際し獨自の政綱政策を決定すべく各廳から資料を持寄り大橋書記官長の手許において整備中であつたが、漸く各省の政策案が出揃つたので愈々七日午後二時から開かれた臨時閣議に附議し各種政策の綜合的檢討を加へた、更に八、九兩日も閣議を開催し九日の閣議で最後の仕上げを行つてこれを内外に声明する事になつてゐるが、前内閣以來の主要題目であつた電力統制、義務教育延長、行政機構改革の三大政策をこの声明に唱ふ事に內定してゐる事は特に注目すべきで如何なる案が出來るか興味を惹いてゐる

主義から積極的主義に急角度の方向轉換を敢行したものとして之が成果に就ては各方面から注目されてゐる

根本的な稅制改革を來年度に實現
懇談會で藏相が言明

【大阪七日發本社特電】[illegible]總會に列席のため西下中の結城藏相は六日新大阪ホテルにて關西財界有力者との懇談會に出席したがその席上
來年には地方中央を通じての根本的稅制改革を實現するつもりで稅務當局をして準備させてゐる、勿論租稅理論にも適ひ負担の公平を期するつもりであるが何れにしても、制度改革に急激な變化は極力避けるつもりであると述べた

首相に一本
小山氏の詰問に 結局誤謬訂正か

【東京七日發】民政黨では五日の地方長官會議において林首相が「選擧法案を始め各重要法案[illegible]の實狀に即し」と述べてゐるが事實は選擧法案は法定期間中に議了し貴族院に送付してあるので林首相の言辭を問題視し選擧委員長たりし小山松壽氏は宮澤胤勇氏と共に六日午後一時二十五分首相官邸に赴き大橋書記官長立會の上林首相に會見其の眞意を質したところ首相も選擧法案に限り誤謬訂正する旨を約した

通商局第二課長に 新納克巳氏

【東京七日發】缺員中の外務省通商局第二課長に此程シドニー領事新納克巳氏が任命されるに決定近く發令の筈

街頭に進出して首相が所信闡明
十三日、日比谷にて

【東京七日發】林首相は今回解散の理由を廣く天下に闡明し來るべき總選擧に際しては眞に公正なる國民の選良が選出され所謂野に遺賢なからしむる事を期する為め今後凡ゆる機會を捉へて國民に政府の意のあるところを徹底せしむる事となり、先づ來る十三日日比谷公會堂に於いて開かれる選擧肅正聯盟主催の演說會には河原田內相と共に壇上に起ち政府の決意と所信を闡明する外、更に二十七日頃にはラヂオを通して同樣趣旨を訴へ闡明する豫定である、尚河原田內相も十九日同樣ラヂオ放送を行ふ筈である

嚴重彈壓する
―故意の人權蹂躙呼ばはり― 檢察長官合同で一致

【東京七日發】選擧取締り對策の檢察長官會同は六日を以て終了、會同は管內の檢察陣容整備の為め眼目補任した今回の會議で意見一致を見た主要點は左の如し

一、選擧肅正の徹底を期すること、特に投票買收、選擧利益誘導等の實質犯は根こそぎ檢擧の方針で臨む

一、犯罪責任を逃れんがための故意の人權蹂躙呼ばはりを嚴重に彈壓すること、選擧の自由と公正を確保する為め形式犯の追及を緩かにし其他人權尊重に重きを置くこと

四十名獲得を目標に
社大黨の積極的戰法

【東京六日發本社特電】社大黨では今次政戰の結果は我國政界の將來に畫期的變革を齎すものとの見透しの下に慎重なる選擧準備を進めつつあり早くも五日までに四十八名の公認候補を決定最小限度四十名當選を目標に有望候補者を全國各地に配置するに至つてゐるが、殊に二大政黨に先んじて社大が右の如く周到なる選擧準備を押進めつつあるのは昨春の總選擧に於て[illegible]から周到な準備を整へつつあつたが爲めとされてゐる、而して社大が今次の選擧對策決定に際し從來の消極的方針を一擲して積極的戰術的方針の下に政戰に臨んでゐることは極めて注目される現象である、即ち東京第四區の淺沼稻次郎氏を第三區に廻し阿部茂夫氏を廻したため第五區からは從來の麻生久氏の外に更に三輪壽壯氏を立候補せしめ又大阪第四區兵庫第一區福岡第二區においても同樣夫々二候補者を立して新戰術を生かすと共に新地盤開拓の二大眼目としてデリケートな政戰を挑みつつある等從來の[illegible]の如し

我無敵聯合艦隊青島入港 (寫眞上は永野司令長官以下青島神社參拜、下は同陸戰隊の參拜)

軍備を充實して戰禍を未然に阻止
杉山陸相の講演(師團長會議)

【東京六日發】六日師團長會議における杉山陸相の講演內容左の如し

惟ふに帝國現下の情勢は外、國際の關係たると內、國內の事情たるとを問はず眞に深憂に堪へざるものあり即ちソ聯邦との關係は益々緊張を告げ對支問題亦深憂すべきものあるに拘らず國內においては時局の認識尚十分ならざるを遺憾とす本官は今次會同の機會において重複を厭はず特に樞要なる事項に關し所懷を陳べ諸官の部下指導につき更めて要望する所あらんとす

軍紀の肅正と團結の强化とについて

昨春事件突發以來客冬一層異常なる決意を以て軍紀の肅正團結の强化に邁進すること將に一年有餘、今や事件前における如き猖獗なる思想及び各種の策動はその影を潜め諸般の事柄漸く面目を一新し皇軍往時の威容に復しつつあるは同慶に堪へざる所なり、將來各級幹部長をして自己の職責に對し倍々深厚なる研鑽を遂げ且つ固志を實行するに烈烈なる氣魄を持し以て部下の統率及び指導を適確ならしめ克く鞏固なる軍紀、鞏固なる團結の完成に遺憾なきを期せられんことを望む、尚最近上級者の內に會計業務に關聯せる非違行為を敢てせるものを出し為に皇軍の威信を落しく失墜したるは洵に遺憾にして深く本官の恐懼する所なり

軍備充實及びこれに關聯する事項について

今次の軍備充實計畫は時下並に將來の國際情勢就中ソ聯邦の積極的極東政策に對處し軍備の均衡を保持して戰禍を未然に阻止し以て日滿兩國の共同防衛と東亞永遠の平和とを保障し帝國の理想を布くに足るべき恒久的軍備を建設せんとするものにして之を遂行せんが為には國家の綜合的能力をして飛躍的に向上せしむるの緊切なるものあり、本官はこの間に處し全力を傾倒してこれが十全の完成を期せんとす、而して充實せる軍備の機能を全からしむるは一に平時上下における訓練の精到に待たざるべからず、即ち宜しく速かに舊套を脫却し軍諸般の施策をして悉く教育訓練主義に即應せしむべきことに關し一層の努力精進を望む

師團長會議
總長宮殿下が御訓示

【東京七日發】師團長會議第二日は七日午前九時參謀本部に開催、統帥事項に關し閑院參謀總長宮殿下より御訓示を賜はりたる後今井次長の講演あつて懇談に入り午後二時終了した

勅任財務官を上海に常駐
今秋から大藏省で決定

【東京七日發】防支經濟使節團の派遣を機とし日支經濟提携の機運昂まりつつある折柄、大藏省では對支經濟關係を一層促進せしむる為には國民政府要人、支那財界首腦部等との間に緊密な連絡を保つ必要ありとし今回往年の駐支財務官制を復活し本年秋より勅任級の財務官を上海に常駐せしむることに決定した

支那が辭退
糖聯の招聘を

【東京七日發】糖聯の招聘による支那糖業視察團は近く來朝の豫定のところ、今回現地の斡旋役たる上海日本人糖商會に對し支那人糖商團體たる上海糖業同業公會より多忙の為め頭數が揃はざるを理由に辭退する旨通達し來つたとの報が六日糖聯に入り、折柄歡迎準備中の關係者一同も些か意外の感に打たれてゐる

國府の意見對立
中央準備銀行の人事と機構問題で

【上海五日赤星特派員發】蔣介石氏一派が國民經濟と政府財政の連繫により漸次ファッショ經濟を確立せんとの計畫を進めてゐるといはれる折柄、中央準備銀行の人事と機構問題で俄然政府部內に意見對立するに至つた、而して右問題に關して財政部長孔祥熙氏がロンドンから歸還するのを待つて決定すべしとの意見が有力であるに對し宋子文氏等はそれ以前に一切を決定せんとし總裁に王克敏氏を擬せんとしてゐるが孔祥熙氏が總裁に留任して王克敏氏が承諾するか否かも疑問と見られ各方面から重視されてゐる

その日その日

○首相や內相が日比谷でやらうと云ふのは、選擧に「臨む」態度でなく「取締る」態度なんだらう

○政府の「野に遺賢なからしむる」と既成政黨の「眞の代議士候補公認」との間には大きな隔きがある

○改めて政綱政策とあつて、前內閣以來持ち古しの三大政策を[illegible]の相談が纏まつたさうな

○小山(當時の)選擧委員長から首相に見事に一本、誤謬訂正の必要なのは「選擧法案に限り」でもあるまい

○差當り再解散の威嚇文句なんかも取消しておいた方が穩當だらう

○經濟提携が[illegible]がほしくる──勅任財務官の駐在ぐらゐぢや追ッつく事でない

○大[illegible]消化に伴ふ、社會上の對策は當然用意あつて然るべし、島內の勞力統制なんぞもその一つ

產業の南方發展は臺灣を基地とせよ
裏南洋の製糖事業を視察して
濱口教授談

【東京六日發本社支局特電】約一ケ月間裏南洋の製糖事業を視察し四日橫濱に上陸した台北帝大濱口教授は語る

裏南洋の製糖事業は南洋興發の手により行はれてゐるが工場はテニアン二千五百噸、サイパン七百五十噸、ロタ五百噸、合計三千七百五十噸で、今期の產糖豫想高百十萬噸である、原料の單位收量が科學的に經營されるならばともかく現狀のままで進むとして近き將來百五十萬噸の產糖は容易であらう、感心させられたのは同地方の地層は岩層で表土は平均一尺內外に過ぎず、曾つて台灣の製糖業者が

調査 した結果、甘蔗栽培條件を具備してゐないと匙を投げたのにも拘らず見事な甘蔗が植付けられ收穫も甲當り十三萬斤內外で栽培條件に惠まれてゐる台灣が平均十二萬斤內外であるに對し非常な好成績を示してゐる、尤も氣象條件は台灣よりまさつてゐる、つまり土壤と氣象が相殺されるわけである、テニアンの如きは耕地八千町步中六千町步に甘蔗が植付けられてゐるが、土地の起伏もなめらかで實に見事なものである生產費は台灣と大差ない、工場用一般物資は母國より仰いでゐる關係上高價であるが台灣は

原料 の採取期間十六、八ケ月を要するに反し、同地は十二ケ月で半年の差があり又無肥料である點も大きな特典だ、步留は過去に於て三%八位であつたが現狀では十一%まで向上してゐる、製糖技術の向上は勿論だが原料管理即ち病蟲害の驅除徹底が効を奏してゐるわけだ、ロタ工場は耕地白粉を製造する計畫を樹ててゐるが同地は又甘藷が三ケ月で生育するので國策的に同原料をもつて無水アルコール製造計畫も樹てられつつある、產業は製糖を主體に澱粉、水產、燐鑛等が主なるもので邦人は三萬五、六千人である、本邦の南方發展が强調されてゐるが產業的開發は母國の直接政策よりも台灣には既に完全研究機關も備はつてゐるのだから台灣の產業界の知識の延長で南方發展を早くするものであるとの感を深うした

無絃琴

台北高商の切田前校長は平素教へ子が卒業した上は就職口を世話して遣らねばならず、また就職した上は結婚させて遣らねばならぬといふイデオロギーの下に、就職斡旋業と月下氷人業とをセッセと兼業といふ姿で通して來、殊に月下氷人業の方は十八年の台商生活中實に四十餘回も相勤めた▲其の中には專賣局の木原總務部長、商工の吉成、新里兩教授その他の者もあるが、九割が程は同校卒業生で此の內には三井物產其他の社員として南支南洋に活躍して居るものの多々あるが島內に留る夫婦は三十餘組もある▲今後この媒介役夫妻が近く離台するといふので、夫婦の縁を結ばれた人々が誰が發起するとなく、來る十一日の日曜日に切田君夫妻を台灣神社の大前に招き、共々に正式參拜を為し、謝意を表すると共に同夫妻の健康と祝福とを祈願することとなつた▲之に參加する夫妻は全島から集る二十四、五組で、皆々に其の子供も連れて來る約束であるが、その子供は一夫婦一名の平均だといふから當日は百人近くの夫婦子供がこの老夫婦を圍んで心からなる御禮をするほほ笑ましい情景が社頭に現出されることであらう▲これが終つて記念撮影後、今度は切田君夫妻から返しに各夫婦の前途を祝福する為めに今一度正式參拜をなし、それから鐵道ホテルに引揚げて送別午餐會を催す、といふ床しい話ではある。

愛すべき哉 (153)

武田麟太郎
挿繪 富永謙太郎

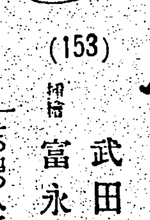

病床日記 (三)

「──死んだんぢやないわよ、頭のてつぺんから縁起の悪いことを云ふ人ね」

・女ターザンはたしなめられてゐた。

「──みんなしてお見舞に行かうか」

彼女たちは上體を起して、乱れた髮の毛をがりがり搔きながら、云ふのであつた。

「──そんなに澤山來られちや迷惑だよ、絶對安靜なんだから」

大沛は、事務所の人たちが來たら、先生の病氣のことを傳へてくれと云つて、そこを出た。

女ターザンが追ひかけて來て、

「──あの人にも知らせて?」

と、云ふのだ。

「──あの人つて?──」

「──北川さんよ、知らせてあげなきや悪いわよ」

「──ふん、僕も氣がつかないではなかつたが、まだそこまで手が廻らなかつた、それに先生がどう云ふか」

「──莫迦ねえ、あんたは、先生からさうしてくれなんて云へないぢやないの、聞けばきつとそれは困るつて云ふにちがひないし」

「──そりやさうだ、おや、どうしよう」

「──こつそり、つて云ふと悪いことしてるやうだけど、北川さんに電話でもかけるのよ」

「うん」

まだ朝のミルク色の空氣が流れてゐる六區を抜ける大沛の心は何故となく悲しかつた。お互ひに本當に愛しあつてゐながら美也子との間が離れてゐる樣子や、孤獨な生活のうちに病氣に陥つた先生の氣持を思つて、ひどく感傷的になつて來るのであつた。

正午近くなつて、山口支配人やその他の人々が詰めかけて來た。附添ひの女も頼まれて來た。

「──私があれだけ云つたのに」

山口は顏色をかへて、病人をのぞき込んだ。

この調子では經過がよくても、當分靜養しなければならないだらうし、とすれば、文藝部の首腦者がゐなくなり、大きな穴があくので、その穴埋めも講じる必要があつた。殊に、今、藥師寺が執筆中の脚本が、未完成に終つたわけなので、その代りを至急に求めるのが當面の問題であつた。

「──差出がましいですが、支配人」

大沛は口を入れた。彼は丸の內の新劇場へ電話をかけて來たが、まだ稽古場入りをしてゐないと云ふ返事であつた。

「──その台本は三分の一近くまで出來てゐますし、全體に亙つて先生から、ストオリ、テーマ、構成なぞに就て意見も承はつてゐますので、まことに思ひあがつたやうですが、あとは私にひとつ委せていただけないでせうか」

「──うん、そりや君に充分自信があると云ふのなら」

「──ええ、自信はありますが」

結局、大沛を中心に他の文藝部員をも加へて、合作することになつた。

さう決つてから、大沛は再び電話室へ入つて行つた。北川さんの部屋へつないでくれと云ふと、臨時か男が代りに出た。

「──北川君は唯今舞台なんだけど、御用件は?」

「さうですか、實は藥師寺先生が昨夜喀血されて非常にお悪いんで、もしも出來れば一度お顏を見せてほしいんですけど」

「──成程、藥師寺君が、ふん」

さう云つてゐる相手の声に、大沛は聞き覺えがあつた。

冬の四册發賣
講談社の繪本
進級入學のお祝ひにお與へ下さい

東京見物
男の子も、女の子も大喜びの繪本ばかりで、之を見るお子樣は必ずいい子になります。
三十五錢

楠木正成
大忠臣楠木正成公の誕生から湊川の最期まで、大忠臣の面を刻んだ面白くて有益な繪本!
三十五錢

イソップ繪話
この繪本こそ、面白くて為になる…どんな小さなお子樣も大よろこびする繪本です
三十五錢

漫画と考へ物
一度手にしたら手離せない面白い繪本
三十五錢

新發賣の四册果然大評判! 全國到る處物凄い賣行!

今迄の十四册も大評判
1 教訓名画集
2 乗物づくし
3 金太郎
4 漫画と笑話
5 牛若丸
6 宮本武藏
7 桃太郎
8 漫画博覧會
9 曾我兄弟
10 乃木大將
11 大笑漫画集
12 四十七士
13 岩見重太郎
14 漫画傑作集

此の際急ぎお求めを!!
◎東京・小石川 大日本雄辯會講談社

五百名を慘殺 さながら地獄繪卷！
朝鮮白々教事件の眞相 漸く明るみに出る

【京城七日發】猟奇と怪奇に彩られた昭和時代の戰慄すべき白々教事件―平安南北、黄海、江原、京畿の五道から良民を欺き家財道具田畑等を總捲はしめ京城に腰ひ甘言をもつてその財産を捲き上げた後、婦女子の中美人は教主其他幹部の人身御供とし醜婦と男子は山中で全部殺戮又は生埋とした猟奇すべき猟奇事件として去二月京城東大門署で摘發された白々教事件は其後教主全龍海(三)金鍾法(三)李順文(三)文奉朝(三)等十七名の

取調の 進展に連れ昭和五年同教第一次檢挙以來今日に至るまで彼等の恐るべき魔手の犠牲となつた人數は警察當局の推算に依ると總計五百名といふ驚くべき數字に上り現在死體發掘並に死體埋沒個所の判明せるものだけで百四十餘名に達し被害者は何れも前記五道の無智文盲な中流民で死體埋沒個所は京城市内をはじめ十數個所といふ誠に地獄繪のやうな前代未聞の怪奇犯罪で京城東大門署では四月一日急遽京城地方法院檢事局長崎、池田兩檢事

指揮の 下に京畿道警察部の應援を得て京畿道楊州郡伊淡面東豆川里及び漣川郡新面尾坂里の山中に昨年十月以降本年二月までの間に埋沒した死體發掘に急行し六日間に亘つて六十餘箇の惨殺死體を發掘したが兩地とも昨年の十月以前に埋沒したもので現在判明したもの尚五十餘箇あるので他月更に發掘することになり六日夜一應京城に引揚げた

四千五百粁飛び ヴインチアンに着
神風號の驚異的記錄

【ヴインチアン(佛領印度支那)六日發同盟至急報】ラングーンに向つた神風は六日午後五時二十分(台灣時刻六時五十分)ハノイより約五百キロシヤム国境に近きヴインチアンに着陸した 佛領印度支那とシヤム国との國境メコン河畔のヴインチアンに機翼を延ばして午後七時五十分同地に無事着陸ここに第一日の航程を終つたが東京より四千四百九十キロ出發以來の全時間十七時間三十七分五十六秒で神風機の東京、河内及び東京ヴインチアン間飛行は共に極東を舞台とする世界航空新記錄で國産機の威力を遺憾なく發揮した驚異的な成功であつた

カルカツタへ向ふ

【ヴインチアン七日發同盟】神風號は當地に一夜機翼を休めた後グリニツチ標準時六日午前十一時二十六分(東京七日午前八時二十六分)愈々ヴインチアンを出發カルカツタに向つた

午後二時過ぎカルカツタ着か

ヴインチアン、カルカツタ間は千八百キロ足らずであるからラングーンに寄着しなければカルカツタ着は同日午後二時過ぎであると豫想されてゐる

國產機のため 萬丈の氣を吐く
極東では世界新記錄

【東京七日發】六日壯途に上つた亞歐一万五千キロ飛行の神風號は四時二十五分遂に河内に安着し、世界的壯舉のコースを突進して午後

秩父宮同妃兩殿下 紐育に御着遊ばさる
在留同胞及び米官民の奉迎裡に

【ニユーヨーク六日加盟同盟特派員發】秩父宮同妃兩殿下の御召車は雲雨の為め約一時間遅延、藹つく細雨の中を六日午前九時十一分(台灣時刻午後十時十一分)ニユーヨーク・ペンシルヴアニア停車場に到着、兩殿下には奉迎の齋藤大使以下在留同胞約二百名、米国官民の熱狂的奉迎に一々御會釋を賜はりつつ一旦貴賓室に入らせられ御少憩の後中央ホールで奉迎の日米官民に御會釋を賜はり午前九時二十分御召車にて御宿舍ホテル・ピエールに向はせられ同九時三十七分御機嫌麗はしく御宿舍に御着き遊ばされた

溥傑氏浩姫晴の結婚式

滿洲國皇帝陛下御弟溥傑氏と嵯峨侯爵令孫浩姫との結婚式は三日神武天皇祭の佳節をトして盛大に行はれた(寫眞は新郎、新婦)

赫々たる武勳をたて 獨眼提督が學習院長
"教育には一年坊主だが"と 野村流の抱負眉間に

【東京六日發本社特電】近く皇太子殿下の御入学を仰ぎ奉る学習院長として上海事變で赫々たる武勳を樹てた軍事參議官野村吉三郎大將が六日海軍武將としては初の院長に迎へられることに決定したが上海爆彈事件で右眼を失明、右半身に無數の彈丸の破片を浴びた大將も最近はすつかり健康を恢復し六十一歳とは見えぬ溌剌さを取戻してゐる、五日夜澁谷の自邸を訪へば武人らしい豪放さで語る

軍人が教育者になるんだから面喰つてゐるんだ、どう言ふ教育つて、君、スパルタ教育でも自由教育でもない野村流の教育さ、經驗らしい經驗はないが大正十四年に財部海相の下で教育局長を勤めた、尤も之は所謂世間で言ふ教育ちやないから先づ素人さ、學習院に關しては何も知らんから之から入学する一年坊主のやうな氣持でやるよ、乃木大將も大迫大將も院長を勤められたが僕も之から先輩を恥かしめないやう全力を盡す心算であるよ

と抱負を語つたが四十年海のつはものとして生きた大將も教育者として殊に近く皇太子殿下を迎へ奉る大切な時期にこの大任を受けるには健が第一とあつて數時間前に主治醫の診斷を受けたものである

鐵道新線の北斗通過を希望
交通局に代表者が陳情

鐵道部で計畫してゐる中南部に於ける鐵道新線に就き北斗街では是非とも同線の北斗通過を希望し、一万五千の街民挙つて鐵道新線北斗街通過期成同盟會を組織し、之が目的貫徹を期してゐるが、委員長寺田清二郎、街長田口茂雄、實業協會長林伯餘、福田信吉の四氏は七日交通局を訪問、總長不在の為め松浦總務課長と會見、陳情する所あつた一行は語る

技術上や經濟上の調査は一に當局を信じ安心して居ていいと思ふのであるが、當街の如く彼の數千甲に渉る廣漠たる濁水溪底が二十年前の護岸工事に依り漸次沃野と化し今後多數の移民をも招致し得る現狀に在り、今や新興氣分溌剌として近き將來に市となるべき可能性ありと信じてゐる當街民が今回の鐵道敷設問題に就き死活問題として多大の關心を持つのは眞に無理からぬ事であると思ふ、世には自己の地方を有利に導かんが為め他を惡しざまに言ふものもあるが斯くの如きは吾人の採らざる所で我々は正々堂々と地方の狀況と民意とをありの儘に御當局に訴へた次第である

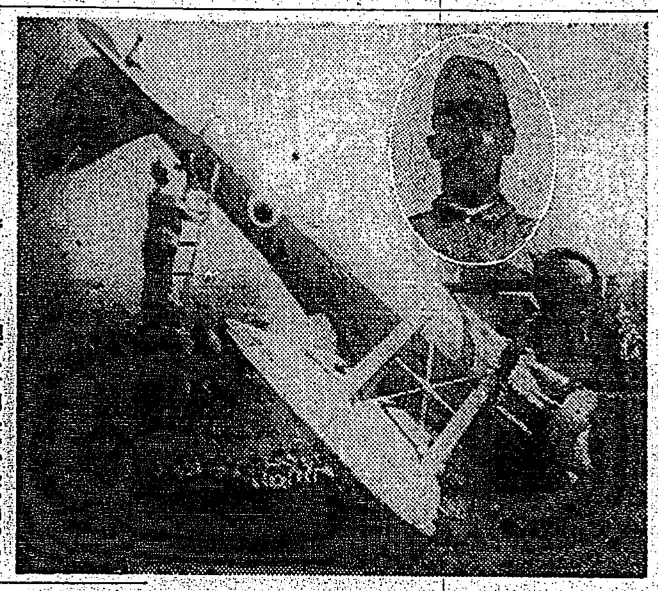

奇蹟的にも助かつた 高濱伍長は臺北の出身
本社に遭難の詳報を寄す

立川―敦賀間飛行中、不時着した立川飛行五聯隊所屬の高濱伍長は奇蹟的にもかすり傷一つうけず無事であつたが同伍長は、昭和九年台北一中を卒業、同年九月名古屋の民間飛行學校に入學、卒業と同時に現役志願をなし立川飛行第五聯隊の所屬となつたものである、同君は今回の不時着について台灣關係者から多大の激勵と見舞を受けた事を感謝したいとて本社あて遭難當時の寫眞を送つてきた 立川機は二十九日午前十時半敦賀通過機であつたが若狹上空で密雲のために進路を誤り敦賀附近の泥中に不時着、機體を突込み機體を損じたものである(寫眞は不時着現場と高濱伍長)

嫂を斬られ 四人で復讐

【基隆電話】基隆市福川町一〇許榮毅(三)はこの度七堵庄暖暖張方生(三)の為め嫂を斬られたので復讐すべく仲間の老醫三名と語らひ六日夜八時半頃玉田町に待伏せ四名掛りで包圍袋叩きにし全治三週間餘りの重傷を負はしめたがいづれも逮捕された

北投の自殺未遂で 暴露した竊盗事件
南署の手で二名捕はる

本紙五日附朝刊で報じた北投の自殺未遂の裏には全島を股にかけた窃盗犯人にからむエピソードがある事が判明した―台北市□□町一ノ一八太田敬二(三)は一、二年前窃盗罪で南署諸藤刑事に捕へられ昨年十一月刑を終へて出所後某座樓の飲食店春日屋に惚れて居たが突然去る二月十日行方を晦し林が見張りとして立ち月末台北に舞ひ戻り、元園町二四五樹原家で

盗んだ 二個のダイヤ、之を林に渡して、二人は共に沖縄方面に逃走すべく、太田は一足先へ基隆へ、所が林は同宿の之も情を知つた薬行商坂本博(三)と一緒に万華某樓へ赴き、ダイヤの指環一個を三十円に替へさせ、散々遊んだ挙句、既に手が廻り始めたのを知つた彼は、他の一箇時價二百五十円のダイヤ指環を六十円で入質、直ちに北投へ飛んだ

彼が尋ねる女に又一つのエピソードが絡まる、彼が内地から連れて來た

藝妓な のだ、渡台後台南駅前の某カフエーに女給として勤めさせ、次で花蓮港で苦界に沈め、三度目は北投友鶴に前借八百円で賣り、賣つた其の晩手に手を取つて高雄へ逃げたが間もなく連れ戻されて、友鶴へ眞面目な勤め、今は追手に迫らるる彼は一目會はんと友鶴を訪れたが、女には容易に會へず途に五日我と我が咽喉に剃刀をあてたわけなのだ

一方太田は

基隆で 待てど暮せど林は來ず、再び台北へ舞ひ戻つた所を、諸藤刑事に捕へられ、前記の始末が判り林は咽喉に白布を卷いたまま太田と仲良く留置場に呻吟して居る【寫眞は太田敬二】

其の時女名義の郵便貯金を持つて居ることが判り、諸藤刑事は其の足取りを

探査し て居たが容易に判らず、月末漸くその宿を探り當たが、基隆方面に逃げた後、其の時同刑事が太田の居所を尋ねた同宿の男が北投で自殺未遂の西門町二ノ五東肥館止宿林秀樹(三)なる事が後になつて判つた

太田は春日屋を出奔後、台北市内は勿論基隆、新竹、台中、彰化、台南、高雄と殆んど全島を同じ手にて荒し廻り其の影には

北支要人の動靜を 藍衣社一味が探査
再び反日テロに進まん

【天津六日發同盟】南京側の冀東察察に對する脅迫は益々積極化し二月末平津地方に再び藍衣社員の潜入を見るに至り李雲祁を隊長とする二十名は北平に本部を置き活動を開始し續いて最近又も四十名の藍衣社員が北上し目下北支冀察冀東要人の動靜を探査してゐる、右は漸次テロ行動に進む形勢にありこの為冀察の内部動搖は漸次表面化しこの儘推移すれば一昨年六月の反日テロ事件を繰返すに至るのではないかと憂慮されてゐる

北部の內地櫻は これからが滿開
寒さと雨に遲れて

雨、雨、雨で一月の雨期へ逆戻りしたかと思はせた鬱陶しいお天氣も七日はカラリと晴れて、今度は初夏に飛躍した感かさとなつたが此雨で台灣の櫻異變が起つた、台北州大溪林務係長の話によると、北部山下の內地櫻は太平山に吉野櫻が二、三百本、草山の山本別莊及び大屯面天平附近、角板山十八分の州で移植した吉野、大島山櫻が何れも數百本、例年ならば內地より一足先に二月末から咲き初めて四月の始めには散つて了ふのだが今年は咲き初めに二月二十日頃で例年より早目であつたのが途中から降り出した雨と寒さの為めに、咲き初めた花は散り、咲かうとして居たつぼみは又寒を固く締めて待機の姿勢を取つたので內地の花便りは既に滿開だと云ふのに、台灣では

口論の揚句 兄を刺殺す

遅れて十一日頃漸く滿開と云ふ奇現象を呈する事となろう

兄殺し―海山郡土城庄頂埔林字頂林七林鏡塘(三)は六日午後八時過ぎ自宅で兄林鏡松(三)外二名と飲酒談笑中些細な事から兄と口論を始め、傍の鎌を取るが早いか兄の右腹部を突刺し、間もなく絶命せしめ、當人は直ちに現場で取押へられた

石川定俊氏より無電

郵船靖国丸で渡歐の途に就いた台府土木部長石川定俊氏より七日本社宛左の無電があつた

遙かに御健勝を祈る、皆様によろしく御傳へを乞ふ、台灣海峽にて

富士丸のレセプション
快晴で船內は大賑ひ

【基隆電話】近海郵船新造富士丸の一日目のレセプションは七日午前十時から同船內に於て盛催された久し振りのお天氣に心躍らせて集る者台北、基隆の兩關係者八百名、無數な船內を二組に受けられた種類品をあさつて飲を盡し午後二時散會したが非常な盛況であつた

關西角力 八日の千秋樂に
古式角力を公開す

關西角力も愈々八日千秋樂となつたが千秋樂には三段構、神角力、古式神前土俵入の古式角力を特別に公開することになつた

三段構　天龍　錦洋

天覧地祇に五穀豐穣國土安穏を祈つたものであると云はれる、古來より常に最も最上位の力士二名によつて行はれる、其の構は上、中、下の三段あり、上段の構は平靜を、中段の構は防禦を、下段の構は攻撃を表したものである

神角力　肥州山　松の里

神前に於て神に捧げる角力であ る、今でもこれが殘つてゐる所がある、元來大角力と小角力と二通りであるが此度公開するのは大角力の方の形である

古式神前土俵入　第一組力士全員

古式神前土俵入とは神前に於て する土俵入のことで神前に向ひ全員七五三の形に並んでする土俵入であり、近來では天覧角力の際行はれるものである、先年關西角力協會では大連奥行の折滿國の平安を祈るため忠霊塔の前で行つたことがある

大田胃散　實質本位　盛んに賣れてる胃腸薬　本舗 東京 太田信義藥房

福州は好景氣
林熊祥氏の歸來談

【基隆電話】七日末明基隆入港商船北支航路長沙丸で福州台灣公會長林熊祥氏が久し振りに帰台したが語る

近年にない豐作と幣制改革による信用増加とで福州は非常に景氣よく在留邦人もそれと共に潤つてゐる籍民の賭博場も全部姿を沒して一軒もなく又阿片煙館も三百軒あつたのが三分の一に減滅、然も非合法的なこと等行はれず籍民に對する不評は一掃された、最近は貿易又は高利貸に轉業する者多く特殊な現象である、失業籍民に就ては當局でも考慮中である、福州にも便利屋組合の共同販賣所を創設する計畫で外事課長と相談する考だ

めきしこ丸寄港

【基隆電話】商船ヒリッピン航路めきしこ丸は七日午前十一時長崎より基隆に寄港したが總乘客百二名、近來ダバオの景氣良で進出する者多く同航路は賑つてゐるがその中でも木船は殊に目立つた滿員振りで內地でも大部乘船御斷りを喰つた者があつた模様である

杉森早大教授 きのふ歸朝

【神戸六日發本社特電】フイリツピンの國立大学と交換教授として滯在しシヤム、馬來半島、支那を視察した杉森早大教授は上海丸にて歸朝したが語る

フイリツピン、シヤム、支那共到る所近代国家化への熱と動きが著しい、つまり中央集権の強大強化が目に付く、非常に有望であるが缺けて居るのは工業技術方面で恰度日本の維新改革と原則に於て似て居る

彼等は 民族單位の國家化を急務と心得て居る、吾々としては之を助けねばならぬ、而して新近代国家主義を起す必要がある、社會的見地に立つて民族主義と國家主義を一括進める事が必要で識者の理解と共鳴を得日本より学ぶ熱意を持つて居る唯日本が侵略的意圖があるのではないかの疑を持つて居るも

廣東丸が入港
小松簡保局長が來臺

【基隆電話】商船南支航路廣東丸は七日未明基隆に入港したが乘客五百七十二名と言ふ最近にない滿員振りで甲板客四百九十一名內百六十六名は南洋行きであるが台灣に這入りこむ者だけでも三百二十五名で最近は支那勞働者來台の時期とは言へ不斷よりも些か多いやうである、同船では遞支經濟使節一行に加はつてゐた遞信省簡易保險局長小松茂氏がやつて來たが多くを語らなかつた、齎された情報によれば

福建省惠安縣では最近ペストが猖獗を極め死者既に二百名を算し數日前には厦門市內にも侵入し支那衛生當局では大騷ぎを演じてゐると

同船で 歸朝した

南京都府立醫大教授越智博士は不老不死の材料百二十種を集め支那各地のホルモン系漢藥百二十餘種を集めて來たが、虎、鹿等の生殖器、猿、馬、犬の腹部に出來る結石、膵の緒等凡ゆるホルモン劑で此珍品が果してどんな效果があるかを研究するのが可成り多い、此点もつと理解を進める様努力せねばならぬ

高千穗丸出港

【神戸六日發本社特電】小泉製麻社長小泉良助氏、台灣製麻坂本次郎氏、鹽糖槙有恒氏、專賣局神戸出張所長より本局へ榮轉の郷野不二男氏、台中高女修學旅行團等は高千穗に乘船した

小泉氏談 例年內地で開く麻袋共販總會を今年は台北で開く為めの渡台である北販も台南がアウトサイダーである以上殆んど有名無實だから共販を解散するか台南が入るか何れかにして貰ひ度いと思うてゐる種々な点で現狀を續ける事はいけない一期麻袋は現實から見ればあるべきだらうがさう簡單にも行かない

楓氏談 小さな傍系會社を作ると云ふので騷がれ株も局騰したが変なものだネただ擴張的にあした計畫を進めて行く事は勝業界に就ても大いに必要だ今回は恒例の渡台に過ぎない

あすの天氣

台北地方　北西の和風晴後曇雨
北部　北の和風晴後曇
東部　北の和風晴
西部　北の和風晴
南部　北の和風晴

今晩の映画

◉タイゲキ　夜十二時半上映
1モダン東京　(前略)七時三十分
2顔役人ターザン　八時二十分
3ターザンの復讐　九時二十分
4台日發声ニュース
5小楠公とその母　十時十分

◉大世界館　夜十二時半上映
1台日發声ニュース
2ハリキレ日活
3忘れじの歌
4漫畫ワンワン品評會
5巴里の女

◉芳乃館　夜十二時上分
1偽だらけのお秋
2お洒落ヨット
3台日發声ニュース
4宗十郎頭巾

◉國際館　夜一零時上十分上映
1台日發声ニュース
2一對二
3新しき土

◉新世界館　夜十二時半上映
1光秀の孫太
2怪談我殺人光線
3つる川の小次郎

花見をどり　花見道中　松平晃　三千代　唄 音丸 伊藤久男
歌がいゝ、踊りがいゝって、今や大評判の唄です　今年の『さくら音頭』として素晴らしい人氣！
コロムビア　Columbia

名映画『からゆきさん』の哀愁と悲歌を唄と銅鑼で具現した紅涙、々の映画主題歌！
からゆきさんの唄　林伊佐緒唄
さらば愛兒　松島詩子唄
キング

かうすれば
誰でも美しく瘦せる！
美容瘦身法の新發見
肥り過ぎて美容上困つてゐる方が、この記事を見逃したら大變、それは脂肪が一年中一番餘計に沈着するこの春を逆に利用して誰でも身體に害なく美しく瘦せる新發見の科學的瘦身薬が東京市衛生局後援所々長小林博士によつて完成されたからです。
この薬は脾く沈着してゐる餘計な脂肪を適度に削り取つてしまふといふ素晴しい性能を以つてゐるので、今日まで實驗された實效が、女優、舞踊家を初め多數の人々がその効果を驚嘆せられてゐます。見違へるやうに美しく痩せたい方や、詳細を知りたい方は今すぐ左記へハガキを出せば、平易な最新痩身美容法の秘訣を書いた實本を無代進呈するさうです。
東京市築地局區町三　合資會社メーグル商會美容相談部　振替東京四五八六二番

春のハイキングに　御家庭の御食膳に
キユーピーマヨネーズ

顔料あのぐは専門の鐵谷へ　染料用・ゴム用・塗料用・捺染用　印刷インキ・セメント・化粧用　クレイヨン　鐵谷商店　輸出入大阪東區　問屋　電東五〇七番　振替六八〇四番

臺灣一手特約店募集　各家庭日用消耗品製造發賣元本店　無代進呈　大阪市南區

何故「中道恋妻」は斯くも好評なのか？
現代娘の悩みを描いた哀愁の恋のメロディ！
妻恋道中　唄 上原敏
ポリドール流行歌　P-360

家庭と婦人

雨續きのせいか 腦溢血で倒れる人 去年に比べて多い

氣壓と血壓との關係（山崎博士談）

台北のじめ〳〵とした鬱陶しい様な月は何時まで續く――お月さまの御機嫌は地上人がどうとり結ぶ由もないが、こんなに毎日降り續いては物や道具類のかびるのは勿論、頭の芯まで黴臭くなつてしまひさうだ、その上台北測候所ではこんな鬱陶しい、晴れさうにない日が四月一ぱい、五月上旬まで續くのだと云ふ、唯でさへ濕氣の多い台北に十日以上も降り續いては生身の人に障らないのが不思議な位で、島都台北には風邪が非常に流行してゐる。また、この外に今年の珍現象として腦溢血で倒れる者が昨年に比して著しく多いといふのである。これは氣候特に氣壓が人間の腦や血壓に直接關係するからで、昨今の氣壓の變化は激しく習慣で、腦溢血の惧れのある人達は餘程注意しなければならない。これについて本社醫託、山崎博士は次の様に語つてゐる

太陽の光によつて生きてゐる我々は太陽の泣き顔の月は、やはり體の工合も悪く、頭の調子も何となく狂ひ易いのは當然の事でせう、氣壓の變化と血壓とは關係が深く、この頃の様に鬱陶しい雨の日が續き、また昨今の様に氣壓の變化が激しいと、血壓に關する病氣、例へば腦溢血や心臓病など非常に多い、また台北のやうに濕度が高いと健康な人でも保健注意しなければならない

歯が白くすき透るのは 體質の弱い人 黄色がかつた方がよい

昔から美人の代名詞に明眸皓歯と言はれてゐますが、それ程歯は美人構成の重大な要素に考へられてゐますが、どんな歯が一番美しく健康的に見えるかと申しますと見た感じが人工的でなく自然に見えるのがよろしいのです。此頃、歯を白くするといふので白いすき透る様な歯をしてゐる人があり、これを一つの流行の様に考へてゐる方も中にはあります。それは大きな間違ひです。もし自然に歯が眞白くすき透る様でしたらそれは體質の弱い人とか、結核性の人ですから用心しなければならないのです。それに日本人は皮膚の色が黄色なのですから純白の色は調和しません。いくらか黄色がかつて黒味を帯びてゐるのが最も健康的で、顏との調和がとれるのです。その理由は、歯の方面を被ふてゐるのは琺瑯質ですが、その中の歯質といふのは象牙質のもので、これは黄色がかつたものであります。もしこれが純白である様な場合は、カルシュームの沈澱が充分でない事を證明してゐるわけで多くは體質の弱い人です、殊に結核患者は皆純白ですき透る様な歯です、ですから、止むを得ず入歯をする様な場合は出來るだけ自然の歯に似通つてゐる齲歯が一番よいことになります、併し奧歯は咀嚼に堪へるものであることが必須條件になりますから金の助けをかりねばどうしてもいけませんし、前歯等もたとへ齲歯をつかつても、カケワタシは金でなければならないのです。ですから實用的の意味で奧歯やカケワタシに金を用ふるのは止むを得ませんが伊達の金歯に憧がれて前歯から奧歯をズラリと金歯にするのは野蠻の骨頂です

ただ義歯ですと、どうしても機能が自然の歯の様に充分にゆきません、また根まで抜いて入歯をしなければならぬ様なひどいのは齶が丸くなつてしまふから顏がこけて美容の上からも非常に損をしますから、ひどくならない中に完全に手當をする事をおすすめ致します（齒博佐藤廣吉氏談）

聲樂修業に渡歐

ソプラノの三上孝子嬢は聲樂修業のため先月二十日午後三時東京驛發「冨士」號で家族、樂壇其他知人等多数の盛大な見送りの裡に渡歐の途についた、イタリー、フランス等に數年滞在本場の樂壇でのどに磨きを掛ける

眠りと食べもの 葱や韮などは手輕な催眠薬

春眠曉を覺えぬといふ季節にも、不眠症と名づける病的の人は別として、一時的に陥る場合が少くありません、催眠薬といふものがありますが、これも度重つて用ひると癖になつて困ることがあります、一時的の場合には、飲食物の調整に依つて、これを治すのも、眠る衞生に叶つた一法であります

×

まづ簡單な方法として、眠が覺めてどうしても眠れぬ夜半であれば、食鹽を少々嚙みながら瞑想してゐると、らくに眠れることは多くの人の經驗するところです、いつたい、不眠は何故起るか、一日中の生活の垢が腦裡に浸み込んでゐる場合に、就寢の時から、全く眠りにつけないことがあります、眠る時には一切を忘れることが大切で、（感謝に眠り、希望に起きよ）とは千古の金言であります、またも一つ……不眠に陥り易い人は夕飯、もしくは夕飯後の飲食について、特に注意する必要があります

文豪バルザックは一日に珈琲を八十杯飲んだといひますが、珈琲、紅茶のやうな刺戟物は控目にしなければなりません、ただ、人に依つては、適量の麥酒は非常に效果がありますが、餘り強い酒はかへつていけないやうです、そこで食物についての選擇標準を記して見ますと、大體次のやうな趣旨があります

×

△鷄卵は人に依つては白味が不眠を誘ふことがあり、牛乳は朝のもので、夜はこれまた安眠の障りとなる場合があります

△肉類に比べると、魚肉の方が不眠症の人にはいいことは、多くの人が經驗するところです

△葱（特に玉葱は效果が著しい）人參、大根は夕飯の際用ひれば不眠を防ぎます

△果物では林檎、乾葡萄の類がよろしい、柿は如何なる種類のものにしても、冷えを招くので、夜眠を覺ますことになります

△葱の類は身體を暖め安眠には非常にいい食物とされてゐます

△唐辛の類、梅干の如き鹽分の多いものは、不眠を招きやすく、これに對して、夜おそく極度にあまいもの、餅菓子、汁粉の類を食べても安眠を妨げます、一般には餅菓子のやうなものは、腹にもたれるからといひますが、それも一理とはいへ、糖分が多すぎるといふことが不眠の原因となるのであります

ガス 使ひ方

◇―火口が煮こぼれなどで詰つた時……ガスの出が惡くなりますから、火箸か針の先、または古い歯刷子などで穴をよく掃除することです、時々油雑巾で錆をふきとると器具は永持ちします

◇―ゴム管は、一般に赤ゴムは割れ易いので、耐久性の強い白ゴムの方がよろしい

◇―使用後は、ガス器具の火口の栓を閉めることは勿論ですが、同時に元ネヂをも閉塞しておけば安全です

雑誌紹介

▲女性展望（三月號）ファッシズム政權下の婦人（鈴木東民）古代の母性（高群逸枝）無報者の投げた石（金子しげり）其の他（定價十錢、東京四谷尾張町五婦選獲得同盟出版部）

冒險漫畫 キンクズ太郎 (30) 安奏

男裝の麗人 二代目ターキーとして今帝都で素晴らしい人氣者―

根岸郷子他數名がマスター愛好者の爲に唄ひ踊り拔く―

東京松竹少女歌劇

と 丸山和歌子 來演

流行歌手のナンバーワン タイヘイレコード專屬

全臺灣マスター愛好者に捧げる 破天荒の大招待會！

發行の切符に限りがあります 賣切れない間にお早く……

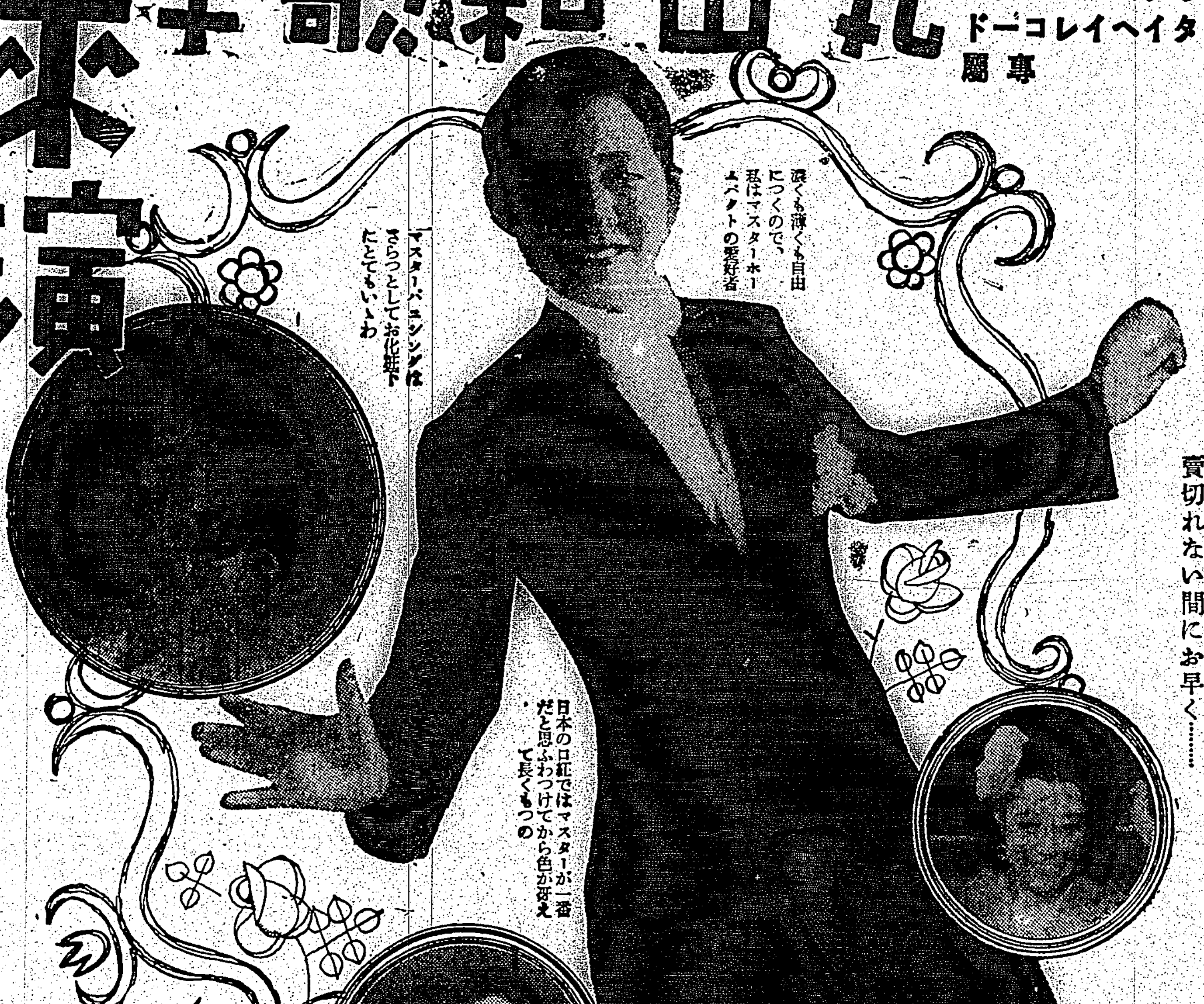

バニシングの眞の意味！

サラつと伸び消へてしまふクリームでなくては本格的のものではありません。お肌の表面に殘るものは汗やアブラに化粧が崩れます マスターバニシングはサラつと消へてしまひますからお化粧下にも最上！ 本格的バニシングです。

プログラム

香外 水の江瀧子田中絹代主演 香粧品の出來るまで

一、アコーデオン獨奏 曲目 一、東京ラプソデー 二、メイナー（タイヘイ專屬）長内端

二、獨唱（タイヘイ專屬）曲目 一、ボエマタンゴ 二、セレナーデ（アコーデオン伴奏） 丸山和歌子 長内端

三、タンバリンの踊り 濱守禮子 根岸郷子

四、タンゴ 濱守禮子 根岸郷子

五、パソドウブル 濱守禮子 根岸郷子

六、トウダンス 濱守禮子 根岸郷子

七、ホツトチヤズ 濱守禮子 根岸郷子

八、流行歌（タイヘイ專屬）曲目 一、私がお嫁に行つたなら 二、何處までだつて一緒だわ 三、女の純情（アコーデオン伴奏） 丸山和歌子 長内端

九、ルムバ 根岸郷子 濱守禮子

十、P・C・L特作トーキー 坊ちやん 八歌

公演場所

臺北	四月二十日	晝、夜	新世界館
新竹	四月廿一日	夜	有樂館
嘉義	四月廿二日	晝、夜	嘉義座
臺南	四月廿三日	晝、夜	宮古座
高雄	四月廿四日	晝、夜	高雄館
屛東	四月廿五日	夜	屛東座
臺中	四月廿七日	晝、夜	臺中座
基隆	四月廿八日	夜	基隆劇場

以上豫定に付多少の變更は有るかも知れません

申込規定

販賣店でマスター香粧品五十錢以上お買上げ毎に御優待參加券一枚添付致します當日會場にお買上げのマスター香粧品空箱一個と右の參加券を御持參の方に御入場券一枚を進呈申上げます

サラつと爽か！ お化粧下に！ 榮養に！

マスタークリーム

ハニシンク

暁星雙紙（30）

田中貢太郎作
河野通勢畫

水郷（五）

二艘の舟は洲の際を離れて眞菰や蘆の葉の浮かんだ洲の上を往つてゐた。舟の上には風があつた。右側に洲のところどころ生えた干潟があつて、二、三人の者が四手網をやつてゐた。四手網は時たま空へ大きく跳つたが、それには白い小さな魚が入つてゐて、それが陽の光りに鱗鱗に光る事があつた。伊之助はそれが面白かつた。

「やあまた入つてらあ」

その時狼七は盃をあげて阿醍に見せてゐた。阿醍の舟はその左側を二間位離れて往つてゐた。阿醍は隣腹をさした口元を動かしくほころばした。伊之助がそれを見つけた。

「こたへられねえや」

[illegible]狼七は眉を顰めた。

「また、よけいな事を云やがる」

「ぬい」

「旨さいから、眼れ」

その時阿醍が盃をあげて見せた。狼七も盃をあげてそれに應しながら飲んだが、盃には酒がなかつた。

「よけいな事は云はないで、お酌をしろ」

「へい」

狼七は鐡瓶の銚子から銚子を執つて酌をした。

「やつぱり氣が利いてるでせう」

「それがよけいだといふのだ」

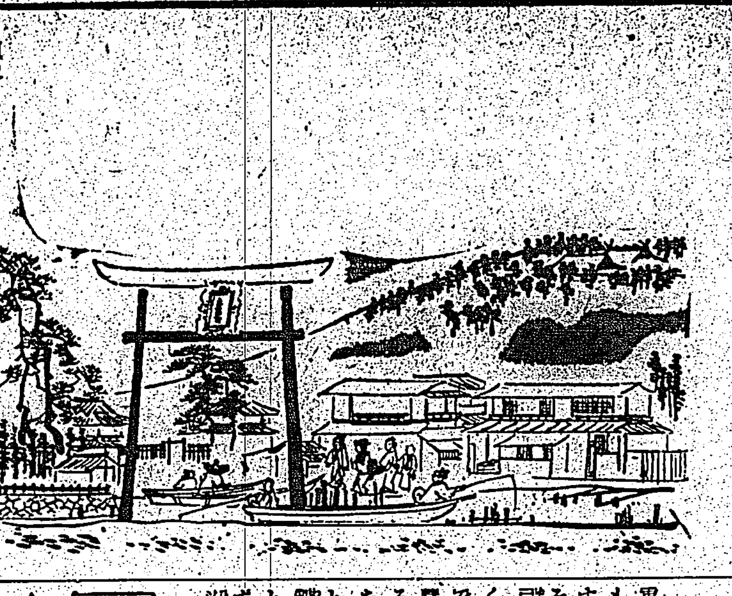

舟は洲の上を離れて利根の本流へ出てゐた。前岸は丘陵が高だかと連つてゐた。阿醍はその丘陵の下の水際にある津の宮の鄙表へ指をやつた。

「もし、旦那、あれは鄙表のやうでございますが」

狼七は頷いて見せた。

「あれが津の宮の鄙表だ、水ん中に建つてまさあ」

阿醍は何処までもしらばつくれてゐた。

「水の中に、それは、津の宮と申します神様が、ございまして」

「ああ、それで役所を津宮河岸と云ふのでさあ」

丘陵の頂上になつた杉や松の樹木の間から檜肌葺の屋根のある大きなひさしが覗いてゐた。それが香取神社であつた。狼七はそれに指をやつた。

「あれ、あの山の上に見えるのが香取さん、だ牛里にたりませんや」

阿醍は珍らしい物を見るやうにしてそれに眼をやつた。

「なるほど、あれが香取さん」

狼七は寄へついた事があつた。

「どうだな、序に香取さんへ參詣しては、役所にも御な旅籠もあるし、佐原へもすぐだし」

阿醍はお辞儀をして見せた。

「わたくしは、方角が判りませんから、旦那にお願ひいたします」

「それでは、香取さんへ參詣しなさるがいい」

「それでは、どうか」

舟は斜に上流方へ舳をやつてゐた。其処には佐原の民家があつた。狼七は双方の船頭へ見えるやうに指を津の宮の鄙表の方へやつた。

「それでは、役所へやつてくれ」

舟は舳を津の宮の鄙表の方へ向けた。その時津の宮の鄙表のすぐ上手に小船を浮かべて、二人の者が舳を垂れてゐたが、二人とも竹子笠を冠つて長い竿を出してゐた。舳にゐた者、竿を舟縁の上に乗つけて淡川流を唄みだした。

「さあ、要石の下へ押しつけてあるやうな、でつかい奴はかからねえのか」

鱸にゐた者、それに應じた。

「旦那、でつかい奴はいいが、とんでもねえ奴に引つかかつちや、かなひませんぜ」

「なに、そんな奴でねえと、踏ん縛りがひがねえや」

「この間の水戸浪人は、どうです」

「あの手裏劍が正面に来てたら、旦那は今頃は、お寺の山にゐるのですぜ」

二艘の小船がゆつたりと鄙表の傍へ來た。舳の男はそれに眼をやるなり、小声で鱸の男に呼びかけた。

「おい、銀、しつかりしろ」

鱸の男はうつかりしてゐた。

「何です」

「彼の舟の年増を見ろ」

趣味と娯樂

小我の排除は修養絶好の境地（3）

日置流竹林派 教士 古山春司郎

（そ）れであるが故に如何なる技藝でも修養を積み重ねて行けば或程度迄は出来ないものでも出来るもので弓に就て申すと、只正しく直く人と弓とが各その修るべき処に修まれば人も弓もその処へ自然の儘に生きて行くことが出来る様に感ぜられるのである。然るに人為的の小さな智慧で色々なことを考へて細工をすると、却つて間違が起るもので即ち、虚無にして自然の儘に生くるときに眞に絶對に近い自然の道が判る様に思はれるのである「映るとは月も思はず映すとは水も思はず廣澤の池」といつた様な氣分が必要であるので、人為的小智より打放した

（下）穿なる毀誉褒貶に捉はれては決して弓は中るものではない、「よき湿り直ぐに困つた御天氣と手前勝手の人の世の中」といつた様な小我の心理状態では決して弓は引けないもので「日々是好日」といふ様に心を乱すことなく平静にして常に大我に即くといふことが弓道家の大精神である。夫れ故に君子は爭はず必ず射かといふ言葉も出て來るのであるが、之を申す迄もなく射は鍛錬せられたる正しき精神状態の比較判断であるから君子間にも爭ふことが出来るといふ事で、弓道を学ぶ者の留意せねばならぬ事である、孔子も孝悌忠信修身好学の道は弓道に具はると云ひ、又

（我）が古歌にも「もののふはつはものなれど仁義はつがえて射手にてはなし」と詠まれて居る位で、單に技術の研究に満足すべきものではないといふ事を明かに示してゐる、從つて趣味の点より見ても、日本人として洵に人生に即したる高尚深遠なるものであると信じ、推奨して止まざる処である、過日月遞親善使節の旅を終り帰途台湾に立寄られた吉田昭風氏のラヂオを通しての講演の一節に

言葉は通ぜざるも眞に精神界に溶入つた藝術は互に相通じ相理解し得るものなることを目のあたり立證し得て其使命を果したることを喜ぶ

といふ意味の言葉があつたが、眞に同感で同氏の技藝に對して深甚の敬意を表する次第である

（思）ふに最近弓道による修養の大精神が漸次了解されて台湾でも各学校を始め各官衙で弓道部を新設し、精神鍛錬に励んでゐるが、之は極めて結構な事でこれを一歩押し進めて本島人大衆にも親める事が出来れば、日本精神を知る上にも一助となる事が出来ると確信する（完）

カナ文字ニュース

△秩父宮兩殿下ニハ六日ノ午前九時十一分（臺灣時刻午後十時十一分）アメリカノニューヨークニオ着キ遊バサレマシタ

ニューヨークニ住ム日本人ハモチロンノコトアメリカノ人々モ大勢オ出迎ヘ申シアゲマシタ

△六日、東京、臺北、ハノイ、ヴィンチアンヲトビ石ノヤウニ物スゴイスピードデ飛ンダ神風機ハ、七日ノ朝九時（日本時刻八時）ニヴィンテアンヲ出發シテ、インドノカルカツタニ向ヒマシタ

市況（八日）

正米市況前場

[illegible]

大阪期米前場

[illegible]

東京期米前場

[illegible]

神戸期米前場

[illegible]

東京短期前場

[illegible]

大阪長期前場

[illegible]

東株短期取組喰合

[illegible]

東京銀行實株

[illegible]

紐育株式

[illegible]

東京國債前場

[illegible]

外國爲替

[illegible]

神戸對外爲替前場

[illegible]

シカゴ小麥

[illegible]

神戸豆粕前場

[illegible]

玖瑪砂糖

[illegible]

紐育砂糖

[illegible]

倫敦砂糖

[illegible]

大阪砂糖現物

[illegible]

大阪清算前場

[illegible]

日本棋院 秋季大手合戰譜（第四局の八）

先相先 先番
二段 △松浦勝治
初段 ▲鈴木五良

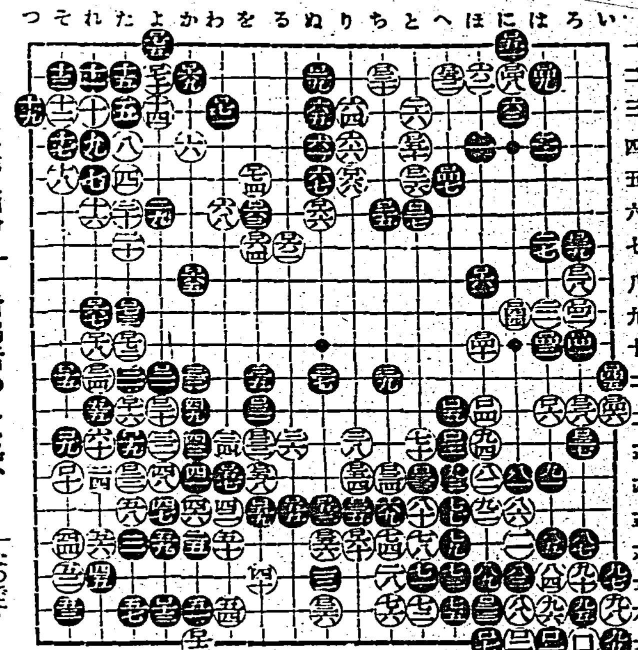

●□五三ぬ一五
○□五四り一四
●□五五る一五
○□五六ね一六
●□五七わ一四
○□五八を一四
●□五九を一五
○□六〇り一六
●□六一ほ八
○□六二る七
●□六三を六
○□六四を七
●□六五か八
○□六六ぬ六
●□六七れ九
○□六八り五
●□六九か二
○□七〇よ二
●□七一わ三
○□七二た一〇
●□七三た九
○□七四を五
●□七五よ一
○一〇八劫トル
●一一一同
○一一四同
●一一七同

消費時間計 白五時二十四分 黒五時三十七分（制限時間各八時間）

對局者のことば

（黒）…□四五の大失策をやつたために、□六一と围ふ頃には必死なのです
（白）…□六二で「こ九」に備へて居れば本當なのですが、黒□六四位に打たれていけないやうに思ひましたので、然し□六二は進み過ぎでした、□六四のコスミ位のものでせう
（黒）…□六五に石が來たので□六七のツケ筋が生じたので、ここに手がついては、少なくとも敗はないやうです
（白）…□七〇の出なども詰らなかつた、黒□七一に次いで□七五と下つて行く手がないのでは、その必要は認めなかつた、□七二のノビなども疑問なのですが、ここへ來てはここを出て戰つて見るより局面打開の道はないのです

評解 五段 關山利一

黒□六一は残されたる唯一の好点、次ぎの「へ十」のツケ筋を含む事はいふまでもあるまい、白□六二のケイマは軽卒至極である、此手で□六四にコスむか「よ九」にケイマしてゐたならば、勝敗は混沌を脱し得なかつたであらう、黒□六三は□六五を先きにする手順である、次ぎに白「よ九」の受けならば黒□六四からツケて戰ふべきである、白□六六のツケは敗著に近い、とにかく一先づ「こ九」に際接しておくべきであつた、黒□六七のツケ筋に備へねばならぬ

次ぎの黒「わ七」の切りに對しては白「わ五」とノビて「ろ五」のゲタと「わ八」の當てとを両睨みに出來るので差支へない、黒□六七のワケを打たれる手順になつては、白は遙かに敗形を現はしたのである、白□六八の渡りも黒□六九のワタリ筋があつては存外有力でなく、白□七四で□七五に下り切つても黒「わ五」のハネ位で活路は案じてあるから、白の望みは殆んど絶れたといつてよい

スクリプト★ネジ

臺北檢番 春の踊り

春酣な去る二日午後六時より台北檢番總出演で公會堂落成記念祝賀演藝會を公會堂で催した、舞台一面、櫻、梅、柳で彌龍、〆丸の名コンビになる「關の戸」、櫻ふぶきの中に、にぎやかな囃につれて舞ひくるふ「元祿花見踊り」など、絢爛な東都の春を思はせた（寫眞は元祿花見踊）

★ファンク博士作品「新しき土」に刺戟されてか、邦畫製作界は對立抗爭の一方に眞面目に國際映畫製作を攻究し始めてゐる、JOでは既に第二回作品の準備を進め國際映畫製作所も今年中實現を意氣込み、PCLも目下研究中、又松竹大船は其具體化の檢討に當り、一方國際映畫協會は既に國際映畫のシナリオを募集してゐる……

★東和商事のドル箱映畫の「未完成交響樂」と「會議は踊る」の二本は、封切以來前者は四百五十餘回、後者は二百餘回配給され未だに名畫週間に顔を連ねると言ふ未曾有の稼ぎ振りで過勞のためプリントがすつかり傷んだので三月一杯で配給中止、しかし今夏新プリントが入荷されるので又稼ぎ出す筈である

★巨匠ジュリアン・デュヴィヴィエが三七年度の大作としてアルジェリアに大ロケを行つて完成した凄惨な犯罪人の生活を描いた「ペペ・ル・モコ」はパリの封切で壓倒的な好評を博した……

★往年のイット・ガール、クララ・ボウは久しい結婚生活から拔け出して二十世紀フォックス社に入社した

臺日漢詩壇

選者 魏清德

次友笛詞兄感作韻 呂杏洲

瞬増十載愧吁伸。磊落襟懷有幾人。莫嘆年來腰腳健。猶能跋涉馬風塵。
○
空山老樹漫云疲。氣識雖逃飽叔知。一例生涯嗟僕々。匡時誰賦杜陵詩。
○
險阻艱辛向愴神。能安吾素耐酸辛。依然我亦憐千縣。記取紅羊劫後身。
○
抒情青復效寒蛩。南國河山望不窮。今日相逢同感慨。乾坤指大敢稱雄。

勗子 陳春林

担當家事振家声。兩字修身一意行。儉以養廉還節約。亦能補拙在經營。休教妄想趨岐路。自作聰明誤此生。冷落風塵予半老。關心望汝早成名。

船中

解纜徐々出馬公。港門燈火射潮紅。閩人夢裡無聞笛。遊子身心類轉蓬。自笑離鄉還背井。敢辭破浪且乘風。從茲稍遂謀生願。便賦歸風理舊同。

埔里

一百年前事。先民冒險僭。始將荊棘拓。漸化從蠻俗。昔是披滄耐。今為埔里街。條剏升名勝。歴々好安排。

メガホン塔

▲五月第三世界館附近で生後七八ケ月ぐらゐのシェパートを拾ひました（永樂町五ノ一三九陳南榮）▲六月州税務課で万年筆を借りた方住所氏名を御知らせ下さい（宮山自轉車）▲籐椅子につけるゴム套二十日から保管してゐます（新起町鈴木肝薑店）▲蒋吟種風會場は大和町農林新聞二階にあり月曜夜無料講習をしてゐます（同好者）▲メガホン塔は手数料はいりますか（聞きたい生）▲手数料はいりませんが廣告類似のものは没書します（係）▲駅員さん客に對してもう少し親切にして下さい（一旅行者）

潮汐（八日）

	基隆 滿潮 前	基隆 滿潮 後	基隆 干潮 前	基隆 干潮 後	淡水 滿潮 前	淡水 滿潮 後	淡水 干潮 前	淡水 干潮 後
	八・〇〇	[illegible]	[illegible]	[illegible]	九・〇五	[illegible]	[illegible]	[illegible]

臺日案内

内地土産 タンカンと屏東木瓜 臺北榮町 桐田商會 電一六五六
おみやげ品とタンスの御用は榮町 三共舍へ
樂器 ギター特價五圓 臺北本町三ノ一 大石蓄音器
寫眞 8ミリ小型映畫時代來る コダック撮影入荷 臺北市榮町 西尾商店
カメラ新古交換買入 榮町二 フタバ寫眞機店
新古寫眞機交換買入 吉田寫眞器店 臺北市日新町二ノ一三
時計眼鏡 メガネ專門は和田 臺北本局前商銀通り 電四一五〇番
メガネ專門金光堂 児玉町 電話九五八番
メガネ專門 日光堂 臺北市表町二ノ一〇 電九五七番
時計は修繕はメガネは 臺北市榮町 電二九七〇 佐藤時計店
料理屋 仕出し料理 辨金本家 電話四〇五番
金融 電話金融商品券 買入 臺北市表町一ノ四（電二八）池屋支店
商品券電ワ債券買入 金融 六二六合資會社三成社
小口金融 即時用立 西門市場 電二九二七番
藥種商 喘息にワンカ 服んで直ぐ効く 北市榮町四ノ一二 發賣元 森田博子
月やく 鎮害なく服薬二三日で通ぜられる信用藥 臺北大正町三條與角 和田山分店
雜件 靴下 大人用新柄 折返し贈呈 子供用各時 村井商行
ワニ皮 ボストンバッグ 其他 名刺入 村井商行
文化サル又 男女大兒用 村井商行
春婦人 スエータ 婦人帽子 村井商行
組立式洋服タンス 参拾参圓 臺北京町二 電五〇二 杉本家具店
コスモス靴クリーム 代理店 臺北大和町四 野河商店
組立式 文化卓子椅子 臺北榮町 日本染坊
ヒノデ便所香水 香の良いのは天下一品 各店有
芳香液 貸衣裳、貸夜具 公設質札 土屋衣裳店
フジン コドモフク ナラ ダンゼンシンガタバカリ イナダフクソウテン 臺灣各地

バイオリン 尺八 通信教授 マンドリン、ハーモニカ、ギター、三味線 以下各科規則書進呈 静岡市中島 貳大日本家庭音樂會

虎ホーム 眞珠のきゝめを實證 家傳祖先の苦心結晶になる眞珠眼病藥 虎ホーム 眼病の妙藥 京都市五條大橋西 本家 山本治兵衛

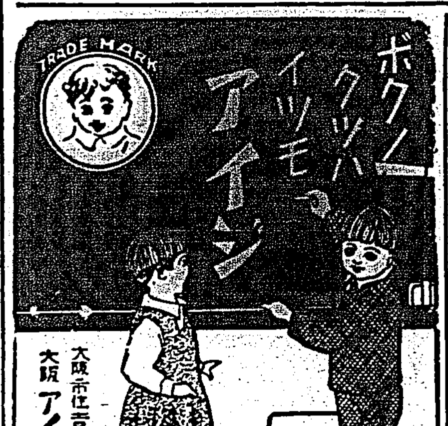

超強力殺虫剤 インピレ
逃がすな殺せ 蝿と蚊!! すばらしい殺虫効力
南京虫、家ダニ即時

りん病を自宅で治せ 藥は無料で差上げます
淋病・睾丸炎・尿道炎・膀胱炎なら急性でも慢性でも良く効く當院獨特の藥があるから日夜人知れずお困りの方はお手紙下さい試藥は無料で差上ます（秘密嚴守）
大阪市東區徳修町四〇 賀來醫院藥品部

テイチクレコード
第一流藝術家を網羅するテイチク大傑作盤
古賀政男作曲・流行歌（踊り振付け解説つき）花見踊り 美ち奴 「あゝそれなのに」の 「女の階級」の 楠木繁夫
冬が去つて春が來た さあ今こそハリキッて踊りませう。花見ものでは一番だと大評判
古賀・藤山名コンビの名流行歌 青い背廣で 藤山一郎
青い背廣で心も輕い、弾む心にふくらむ胸、藤山の明朗な歌唱による青春讃歌の流行歌
古賀政男作曲・全國大合唱の大流行歌 あゝそれなのに 美ち奴
未曾有のヒット盤。この盤を一枚お備へになりませんと蓄音器が泣かうと云ふものです
新發賣 三五號 テイチクポータブル 正價三十五円 特許十數種あり 完全無比です
浪花節 子母澤寛原作 黒髪礦 木村友衛
★一枚一枚が寶玉の樣に輝かしい流行歌名盤
★萬里城に唄ふ 楠木繁夫
★人生の並木路 ディック・ミネ
★ちよいと姐さん 杵屋一朗
★パパママソング 日吉ステーノ 悦ちやん
★男の純情 藤山一郎
★女の階級 楠木繁夫
★東京ラプソディ 藤山一郎
★あゝそれなのに 小泉幸雄
古賀政男作曲 ★ディック・ミネ傑作集
テイチクレコード

臺灣日日新報

本日夕刊共十六頁

編輯兼發行人 佐々木

發行所 臺北市榮町四丁目 臺灣日日新報社 電話 代表番號 八〇〇番

官界進出の絶好機到る來れ

獨學で判任官

通信教授界に萬丈の氣を吐く本會事務所

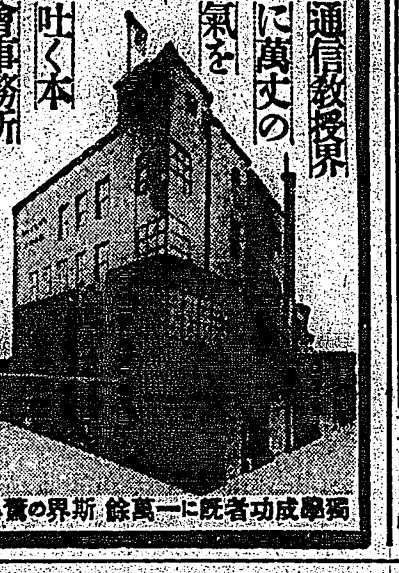

獨學成功者既に一萬餘 斯界の驚異

本會は創立廿五年の經驗に基き小學卒業程度の學力ある人々を二年以内の獨學(講義録は二ケ月分半年)にてどしどし文官普通試驗又は裁判所書記試驗に合格せしむ。(昨年の岡山縣普通試驗に於ても本會々員が實に八十名中四十六名合格)而もこれらの試驗合格者は判任官としての資格がある

普通文官講義

判任官 高等官 辯護士 司法官 等(手續)出

官吏增員試驗續出

- 臺灣普文 四月九日より施行
- 神奈川普文 七月下旬施行見込
- 栃木縣普文 八月中旬施行豫定

昨秋二新政策に基き職務は多端を來すので本年からは大藏、遞信、鐵道其他各省に於て判任官級吏員を大增員する事となり、而も採用は總て普通試驗合格者を以て充てる方針なので、本年は試驗が屢々施行される。

ので合格間もなく何れも競ふて日本内地は素とより朝鮮臺灣滿洲國等の官公署に奉職しつゝある。何講義録よりも就職は早く成功の確かなるは本講義。年々十五六歳の年少より四十五六歳まで年齢を問はず百名二百名と大量合格。

百廿頁冊子進呈

東京市澁谷區明治神宮表參道

日本大學 通信 法制學會

振替東京二二三四五六番

毛筆とペン字と手紙併講

大書道講座

受驗にも、就職にも、社交にも、商談にも、能筆な人は十割の得です。本講座は現代書道の第一流大家諸先生が總出で、毎巻四十餘枚の美麗な各様の手本と七十餘頁の懇切明快な講義とが六ケ月全八巻で、毛筆とペン字と手紙が興味津々たる中に、乾度上達する様に仕組んであります。

日本一の指導陣

總裁 勝田主計先生
會長 澤田民治先生
講師 吉田苞竹先生
同 高塚竹堂先生
同 松本芳翠先生
同 松井如流先生
同 山下秀石先生
同 佐藤紅蘭先生
同 山野瑞石先生
同 田中邨先生

全八巻 完成

▲四六倍判、毎巻本文講義七十頁外、手本四十八枚宛附き
▲全八巻中、一巻はペン習字專門に充て六ヶ月にて卒業
▲全巻同送

手本付見本書 **無代進呈**

東京市澁谷區穩田一ノ四

現代書道講習會

出た 出た

又々大賣行！お早く書店へ！

キング五月號 いよいよ大評判

○キング讀む人 出世する人
○キングの入る家 榮える家

○キングは日本で 一番賣れる 一番面白い 一番爲になる 一番趣味のよい 一番安い 大雜誌！

キング一冊、値打萬金!!

娯樂―修養―出世―幸福―金儲け―希望―趣味―知識―常識

あなたがお望みの名讀物が何でもある賑やかさ！

キングは讀まねば御損の雜誌、安いく、家中で樂しめる大雜誌!!

滑稽小説三大傑作 (特別讀物附錄)

- 愉快 **女燒芋とお孃さん** 穗積驚
- 明朗諧謔 **母と女秘書** 日吉早苗
- 滑稽波瀾 **もう一人のあなた** 川上三太郎

傑作讀切小説 (卷末附錄)

- 江戸っ子魂 **魚河岸の男** 前田曙山
- 探偵捕物 **南洋蘭とラヂオ** 甲賀三郎
- 股旅時雨 **鮫鞘門太郎** 小山寛二
- 悲戀恩讐 **父の遺書** 中野孝治
- 妖艶哀切 **一文字笠** 寺澤琴風

江戸五人男 子母澤寛

▲結城大藏大臣出世物語

賄ひ征伐の暴れん坊から大非常時日本の財政を双肩に荷ふ大藏大臣！見よ、この大面目、大奮鬪、大評判の感激讀物！

▲軍事探偵フォン・リンテレン大佐大活躍物語

一人の力、世界を震撼、眞に恐るべき軍事探偵の大活躍！

▲東京遊覽案内 (東京人もよく知らぬ大東京名所詳細案内)

▲現代の奇蹟！三重苦の聖女 岩橋武夫

御前講演の光榮に浴した市川中尉の奮戰實記

▲秘話珍話 喜劇俳優ばかりの座談會

面白いく小説ならキング

▲愉快 是は有難い 科學者の面白い話 理學博士 鈴木文助

▲有難い話 法燈感話 木村日保

▲體驗秘訣 相場道・處世道 山崎種二

大感動！ 教育家美談集 ❶校長先生の鐘 ❷温き師の手 ❸涙の合唱歌

口繪特輯 女が最も尊く美しく見える時

六大學野球主將の語る 感激の一戰

- 現代小説 **現代の英雄** 菊池寛
- 時代小説 **乳房祭** 小島政二郎
- 現代小説 **薔薇競技** 細田民樹
- 快俠小説 **子育て文七** 川口松太郎
- 家庭悲劇 **呼子鳥** 加藤武雄
- 痛快講談 **武田菱捕物帳** 神田越山
- 現代小説 **光の漣** 久米正雄
- 愛と結婚 **青春オリンピック** 中野實
- 怪奇探偵 **大暗室** 江戸川亂歩
- 落語 **藥罐** 立川ぜん馬
- 大悲劇！ **曉は遠けれど** 竹田敏彦

此の外名記事、口繪、漫畫山の如し、大懸賞あり。

●五十錢 送料二錢 大日本雄辯會講談社

▲二大漫畫大レヴュー館 ▲キング大娛樂園 特輯

商業登記公告

●臺北空瓶株式會社(變更)監査役洪金福ハ昭和拾貳年參月貳拾貳日辭任ス

●月東鑛業株式會社(變更)取締役古川二郎ハ昭和拾貳年參月貳拾八日其住所ヲ臺北市東門町貳百貳拾七番地ノ貳八ニ移轉ス

●昭和不動產株式會社(變更)監査役山本榮三、長野加三郎ハ任期滿了ノ爲昭和拾貳年貳月貳拾壹日各重任 昭和拾貳年參月拾日資本總額ヲ金貳萬貳千五百圓ト變更

右昭和拾貳年四月五日登記 臺北地方法院

◎失踪ニ關スル屆出ノ催告

本籍並最後ノ住所宜蘭郡宜蘭街宜蘭字乾門百四拾五番地 不在者 林樹林 明治四拾年九月壹日生

右不在者ニ對シ利害關係人林阿嬌ヨリ失踪宣告ノ申立ヲ爲シタルニ付不在者ハ昭和拾貳年拾月參拾日午前八時迄ニ當法院ニ生存ノ屆出ヲ爲スヘク若シ其屆出ヲ爲サザルトキハ失踪ヲ宣告スヘシ又不在者ノ生死ヲ知ル者ハ右期日迄ニ其ノ屆出ヲ爲スヘシ

昭和拾貳年四月五日 臺北地方法院宜蘭支部單獨部 判官 和田一郎

從來蔡進欽君ガ敝公司代表者トシテ同人所有四角形印章ヲ以テ使用セル貸借及其他ノ關係有之候處今回都合ニ依リ同興織造公司ヲ退職候間從前同公司代表者トシテ使用シタル貸借及其他ノ關係有之候節ハ本日ヨリ壹週間内ニ拙者ヘ持參更メテ承認可致不然レバ無效タル可ク此段及御通知候

昭和拾貳年四月八日 臺北市永樂町四ノ一八 同興織造公司

拜啓拙者今般都合ニ依リ同興織造公司ヲ退職致候間從前同公司代表者トシテ所有セル四角形印章ヲ以テ使用シタル貸借及其他ノ關係有之候節ハ本日ヨリ壹週間内ニ拙者ヘ持參更メテ捺印可致不然レバ無效タル可ク此段及御通知候

昭和拾貳年四月八日 臺北市永樂町二ノ一一九 協勝興業公司 蔡進欽

里と錦描印 印刷所

新製品發賣

カレンダーシャープ
鐵筆付三色ペンシル
スポーツ懷中時計
欅型パイプ巻煙草用

臺北 臺灣日日新報社運動用品部

大賣出し

御愛用者優待

御買上と同時に下記大賞品の當る抽籤券と三等賞品を洩れなく進呈

- 特等賞 ベークライト製 卓上スタンド 80名様毎に 壹台當る
- 壹等賞 大型 特製 寫眞アルバム 20名様毎に 壹冊當る
- 貳等賞 シャープペンシル 15名様毎に 壹本當る
- 參等賞 セーラーインキ 全部様 壹箇宛

賣出期日 4月20日まで
抽籤發表 4月30日
¥2.00以上

セーラー萬年筆

大阪商船

◎基隆出帆

門司 神戸 行
福州上海行
廈門・香港行
福州廈門行
大連天津行 △中華丸
博多・北陸行
鹿兒島・長崎
沖繩行 湖北丸
台東行
花蓮港
比律賓行
西貢盤谷行
タワオ爪哇行
(南洋海運)

◎高雄出帆

馬公行 朝山丸
東京直行
其他船便多數アリ

近海郵船

門司 神戸 行 富士丸 四月十日正午
朝日丸 四月十四日
大和丸 四月十八日午前十時
大連 仁川行 元明丸 四月廿六日午前十時
上海內地行 伏見丸 四月十二日午前九時
香港歐洲行 箱根丸 四月二十二日

辰馬汽船

宮崎丸 四月七日
宮殿丸 四月十日

大連汽船

大連直行 山西丸 四月二十日午前十時
山東丸 四月廿八日午前十時

丸一組

會葬御禮 田中正穎 同 恒二

議員の政黨か 國民の政黨か
舊式黨人は後退すべし

一

今度のやうな突發的解散はその例も少く、明治三十六年、第十九議會で桂内閣が河野議長の内閣彈劾奉答文上奏阻止の為めに解散を斷行したこと、次では大正九年、第四十二議會で原内閣が普通選擧法案に賛否を問ふとの理由で解散の挙に出たことなどで、何れも不意打ちではあつたが、今度の如く政黨が既に諒承し、延長時期も最早解散日に到達したるの日、突如として解散の態度に出でたる事はそのこと自體が既に異常の事であるが、其の理由とする所も亦、議會の刷新と國民の政治的自覺を喚起すると云ふ所に置いて居るからその意義は頗る重大と言はねばならぬ。斯の如くして我國政府史上未曾有の解散を斷行した政府は勿論深くその責務に就て思ひを致すべきであるが、同時に自ら解散の理由を作つた政黨も之に對する所がなくてはならぬ。政府と政黨がお互に罵聲を放ち合つて居る時ではあるまい。

二

政府が叡賢を求めると云ふ對象は、主として既成政黨に在るかに見ゆるが、併しそれは議會の大勢を決し之を動かす力が大會派たる民、政の二大政黨に存する所から議會に對するあらゆる非難も大部分を、兩黨が負擔せねばならぬと云ふ羽目に在るまでで、議場の實際に見れば、小會派は一切それ等の責より免れ恰として語られると云ふ筋合のものでない事は明らかである。併しながら、事實に於て議會の主流を動かすものが既成政黨であつて見れば、先づその更生を見るに非ざれば、議會そのものの刷新を期すると云ふ事も亦不可能なる事は自明の理であつて、議會の主流が既成政黨より離れて他の新しきものに移れば別であるが然らざる限り、既成政黨に向つて先づ更生促進の矢がより多く向けられる事は極めて自然の勢ひであらう。既成政黨が現状の儘の形で實質上の更生を為すか、全然別箇の形で、所謂新しき革新に新しき道を辿るかは別の問題である。

三

然るに民、政兩黨首腦部が頻に繰りつつある選擧對策なるものを見ると、唯利害事件に拘りある者の立候補は公認せずと云ふ程度の極めて消極的な意味に過ぎず、依然として、前代議士の立候補優先權を認め新人の進出を阻止して居る事は、その第一の事目的が既に既成政黨更生の途を第一歩に於て破壊する事であり、自らの自殺行為に外ならぬ。解散のその日まで、衆議院に席を有した既成政黨陣營内の議員諸君の中には、時局への正確なる認識を缺き、政治的指導能力も無く、既に大衆的魅力の如き完全に喪失したる者が少くなかつたのであるから、その人的新陳代謝を行はずして、更生や刷新を求むるが如きは蓋し最難事と言はねばならぬ。それ等の旧人群も亦、先輩が苦心惨憺して築き上げたる政黨を、茲に至らしめたる責任を痛感して、新人と取つて代るの雅量に出づる事が、唯一の奉公の途でもあり、政黨への奉仕でもある事を、虚心坦懐に容認すべきであらう。

四

凡そ現代の既成政黨が持つ最大の病根は何かと云へば、政黨を恰も代議士諸君の共同出資に依る政權又は利權の取引會社の如く考へ少くとも國民をして右様の如き感を懐かしめるに至つたと云ふ点に在る。政黨は國民の意思、輿論の統合代行者たるべきに、今日では單なる政利權取引の代行機關でしかない。政黨は此點に深く覺めて「議員の政黨」といふ觀念から「國民の政黨」といふ觀念にその根本的な考へ方を徹底的に變へなければならぬ。此事なくしては到底既成政黨更生の望めるものでない現在の政黨幹部や議員中には極めて平易な此の一点に氣附かぬ者が多いのだから困つたものである。斯くしては既成政黨は國民と乖離し、政黨とは絶緣され、茨の一路を辿るより外は、最早行くべき途のあらう筈はないのである。

五

今度の總選擧は既成政黨にとつては實にその復興か死滅かの運命を決するの重大なるもので茲に至つて一歩を誤れば最早永久に取返しのつかざる事態に立至るやも知れず、起死回生の一戰を、此の總選擧に求むべきであらう。それには政黨をして所謂政黨屋なるものの旧式黨人の集團とせず「國民の政黨」たるの一線に立脚して、國民と共に進むの態度に立ち返られば、假令、今度の總選擧のみを兩黨の地盤協定等消極的の妥協合策等に依り一時的勝利を博しようとも何れは同じ十露盤の水たるに至るの理を率直に自覺し、大膽一番の根本的更生の態度に出でん事を切望する。

世界の悲運を避くる唯一の途
ハル國務長官が演説

【ニューヨーク五日發本社特電】ハル國務長官は米國參戰第二十周年記念日の前夜五日午後ウッドロー・ウイルソン會館の記念會に臨み、經濟平和確立を望み熱弁を揮ひ、恰も英、佛、日三國政府の經濟的軍備制限等の提唱に呼應して多大の印象を與へた、演說要旨左の如し

通商並に財政關係の分野に於ける敵愾心とか嫌悪感とかは現在數ヶ國が陥つて居る經濟的困難に對し重大なる責任を負はねばならぬ、此經濟的困難より又延いて武力に依つてより大なる自給自足の方法を講ぜんとの誘惑が生ずるのである、然しながら武装せる紛糾對立は決して關係各國に對して大なる利益をもたらすものではなく、むしろ物貨及サーヴィスの平和的且つ效果的な交換こそ公正な通商の基礎たる自由精神並に他國の需要及び權利を相互に尊重する精神を促進し遥かに大きな利益をもたらすのである

ハル長官は次で現在の困難打開策に言及して曰く

現在世界の悲運を回避するには唯一の道がある、現在世界には戰爭準備に狂奔しつつある一群の國家と國際政治並に經濟關係を再建せん為め必死の努力をして居る國家群に二大別されるが前者が後者の努力に參加する事が之である

（寫眞はハル長官）

ヤーゴタ氏罷免
元ゲー・ペー・ウー總司令

【パリ六日發本社特電】元ゲー・ペー・ウー總司令で現遞信人民委員ヤーゴタ氏は去る三日附罷免されたが、その理由に付マタン紙の報道する所によれば、國防人民委員長ウオロシロフ元帥が管下軍需工場を視察したところ所謂ゲー・ペー・ウー監下の軍需工場は乱脈を極め特に一九三六年度製の砲彈二割までは大きさに狂ひあり使用できぬこと判明し、徹底の條りスターリン黨書記長に處分方を進言した為めといはれる、更にエジョフ現内務人民委員も需業組織内の攪乱意業分子を黙認しなかつた點で近く審問に付されると傳へられカガノヴイッチ重工業人民委員次長も解職されてゐる

容共政策を再現か
蔣氏と共產軍の妥協説

【上海七日發同盟】西安事件後の共產軍に對する蔣介石氏の態度は注目されてゐたが果然蔣氏と共產軍との間に具體的妥協成立し蔣氏は共產軍を六箇師に再編成し毎月五十万元の軍費を支給する事に決し既にその駐防地を指令したと傳へらる、これは國民政府が再び容共政策を現實に實施したものとして我が出先當局では今後の動向に深甚の關心を拂つてゐる

世界砂糖會議 愈よ開催
英國外務省で

【ロンドン五日發同盟】聯盟主催世界砂糖會議は五日イギリス外務省ロカルノの間でマクドナルド植相司會で二十二國代表參集の下に開會された、日本からはオブザーバーとして小濱書記官が出席した、劈頭マック植相の開會の挨拶あつて非公開で會議を進め夜は盛大な晩餐會が開かれ吉田大使並に郭泰祺支那大使も招待を受け出席した

經濟的平和工作に ベルギーが乘出す
國務會議で協議の末

【ブリュッセル六日發同盟】ベルギー政府は六日夜緊急國務會議を開催し經濟的世界平和再建案につき協議した結果英佛兩國政府の要請を受諾し率先經濟的平和(軍縮)工作に乘出すことに決定した

先づドイツに呼かく

【パリ六日發同盟】經濟的軍縮工作に乘出すこととなつたベルギー首相ヴアン・ゼーランド氏は先づドイツ經濟相シャハト博士と會見し博士を説得して自足經濟策の放棄を要請する方針であるが經濟上の利害對立は相當深刻だから國際經濟會議の開催まで漕ぎつけるのは容易でないと見らる

經濟會議開催よりも 通商障碍撤廢が急務
我が外務當局の意向

【東京七日發】英、佛、白三國の企圖する國際經濟會議の提唱が相當濃厚となつて來たので通商の自由、資源の再分配を主張する帝國政府としてはその成行に重大關心を拂つてゐる、わが政府に對しては右會議に關し未だ何等の意思表示がないが右に對する外務當局の見解は大體左の如くである

通商自由制度の再建を計り同時に世界資源の公平なる分配問題を解決し世界に瀰る危機案分を緩和し世界融和に貢獻せんとする帝國政府の意圖は有田前外相の外交方針にも明かにされた如く帝國の抱懐する既定方針であり、國際經濟會議が經濟上の障碍を除去せんことを目標とするものならば帝國の意圖と一致するものである、尤も欧洲の一部においては多少反對的な空氣もあり會議開催までに未だ充分その機が熟してない憾みがあるが假令會議が開催されずとも英國の如き有力國が自ら率先して割當制度の如き通商障碍の除去に乘出せば他の諸國がこれに追随し世界經濟の回復することは必至であるから會議の開催を云々するよりは先づ大國自ら通商障碍除廢の決意を具體化することが先決要件である

日を逐うて 政戰は白熱化
立候補既に四百名

【東京七日發】政戰第七日、疾風一的解散に依つて出足を鈍らした立候補者は七日に入つて四百名を突破するに至り先づ順調な政戰の進行振りと見られるが、同日までの状況によれば前代議士の立候補が依然多いのが目立つてゐる、而して去る五日開かれた地方長官會議上における林首相、河原田内相の訓示が政黨側に挑戰した態度を示して居り、更に來る特別議會に對しても再解散をも辞せざる強氣を見せつつあり、政黨側亦政民兩黨とも反政府的態度を以て全國的に言論戰をもつて戰ひ拔く方針を協議しつつあり社大黨亦反政府反既成政黨、林内閣打倒の色彩を鮮明にして早くも五十名の立候補者を押立て敵を迎へ立ててゐる、かくて日を趁ふに從つて白熱化して行くが今回の突發的解散に依つて準備期間の與へられなかつた為め新人の出馬が少いのは一抹の寂しさを與へてゐる

言論壓迫に關して 内相に嚴重抗議
政友會の意見一致

【東京七日發】政友會は選擧對策につき七日午後一時より本部に總務會、午後二時より幹部會を開き先づ安藤幹事長より前夜の選擧委員會の決定事項を報告し承認を求め宣言書は八日午後發表する事に決した後更に幹事長より當日日比谷公會堂に催された各派代表演説會における政府の不當なる言論壓迫の顛末を報告してこれが對策につき種々協議した結果政府は帝都の眞中においてさへ斯の如き言論壓迫を敢へて為す以上選擧期日も切迫して來れば各地方に於ては如何なる干渉壓迫を加へないとも限らないからこの際黨としては確固たる態度を以て内務大臣に對し嚴重抗議を為す必要があるといふに意見一致しこれが適當なる時機と措置については幹事長に一任する事として同五時散會した

四百六十一名
全國の立候補者（七日現在）

【東京七日發】七日午後六時現在全國立候補者黨派別左の如し

民政黨	一五六	政友會	一三二
昭和會	二一	社會大衆黨	五一
國民同盟	一四	東方會	一二
其他諸派	二七	中立	四七
合計	四六一		

勞働力培養を論議
内調の全體會議開く

【東京七日發】内閣調査局では七日午前十時より全體會議を開き林内閣の新政策に關して各調査官が協議を行つたが、特に現内閣の最大眼目とする生產力の擴充問題に關聯して勞働力培養の問題が論議の中心となつた、即ち近來軍需工業の急激なる擴張により各工場における熟練工は一日十數時間の勞働を強制され極端な勞働過重に陥る結果遂には勞働能力の減退を來す傾向が多分にあるため政府が生產力の擴充を行ふ場合この點を將來の問題として十分考慮する必要ありとし、勞働立法の如きも從來は少年工、女子勞働者に關する保護に限られてゐたが今後は熟練工に對する規定をも新たに考慮して生產力擴充に缺くべからざる勞働力の維持增進に努める事が必要であるといふのであつて政府としてもこの意向を相當重視して將來の勞働行政延いては保健對策の上にも種々の施設が試みられるものと期待される

電力案は 調査會で審議
兒玉遞相の意向

【東京七日發】兒玉遞相は前議會で電力統制案は次の議會に提出する旨の答弁をなしたので總選擧後の特別議會に電力案を提出するとすればその内容は如何なるものであるか注目されてゐるが、遞相の方針は間に合へば特別議會に提案するを目標の下に先づ國策審議會を設けて審議し、選擧の結果を見た上で大綱を決定する意向である、而してその内容は未定であるが遞相としては必ずしも民有國營に拘泥せず中庸を得た妥當な統制案を立案する方針である

無水酒精内地補給 臺灣割當量

【東京七日發本社特電】無水アルコール内地補給臺灣割當量四万石は明十二年九月末迄に二万石、以後十四年三月迄二万石を製造し臺灣島内消費量七千石は十三年四月より同年度一杯に製造し合計四万七千石の各製糖會社割當は十二年度各會社砂糖の出來高によつて割當る筈であると

人事

▲吉名孝太郎氏（東大前台北帝大教授）七日來北（日之丸館）八日内地へ
▲阿部兵太郎氏（大阪製麻會社專務取締役）七日朝中南部へ
▲大江退三氏（台銀台南支店長）八日朝歸任
▲田上忠之氏（台灣公論社長）十日内地へ

結城藏相西下

結城藏相は三日午後十時三十分東京驛發列車にて伊勢大廟、畝傍桃山御陵、橿原神宮、更に名古屋へ廻つて熱田神宮に參拜京阪の財界人と懇談して七日頃歸京する（寫眞は東京驛にて）

米國への期待外れ 捨鉢のケソン氏
比島獨立短縮爆彈提案の眞相

比島大統領ケソン氏一行の華府訪問は比島の政治、經濟的將來を米國に向はせるか日本に轉向せしむるかを決する十字路だらうとの豫想が一般に行はれてゐたが、三月中旬以降の華府ニュースは果然急轉直下の展開を示し、ケソン大統領は九年後即ち一九四六年に締結せられてゐた比島の獨立を數年短縮して、一九三八年乃至一九三九年を期して完全獨立する希望を待つ旨を發表して米比兩國の識者を愕然たらしめたと報ぜられてゐる。一九三八年と云へば來年のことであり今後九ヶ年の間に獨立に對する一切の準備を遂行して完了するといふ約束の[illegible]

ものが突如來年か再來年かと變化したのであるから、一體眞面目にケソン氏は左様決意したものか或ひは何かの驅け引上やつたものかマニラ政界並びに官民は頗る疑惑の念に打たれたが、右の報道を確認するに足る所謂ケソン・セーヤー声明が續いて發表せられた為め三月十四日マニラに一種のパニック状態を呈し株式市場は[illegible]

民にとつて喜びでこそあれ何等恐るるには足らぬもの故絶對に立會停止を乘ずる筈の逆宣傳に乘せらるるなと檄文して辛うじて場を鎮いだが一般の人氣は著しく惡く、今尚諸株は下向きの一途である

× ×

常識で判斷すれば[illegible]

[illegible]次官を首班とする米國國務當局との省内會議で如何なる事態が發生し、如何なる論戰が交されたかは一切不明だが、その會議直後に新聞に現はれた所はケソン氏の獨立短縮提案であり、一九三八年か三九年かの數字であつた、又右會議に關して公表せられたケソン・セーヤー声明書の内容は要約するところ左の二点に收まる

一、米國は比島と互惠的通商は取結べるが優先的な通商待遇は與へられぬ

二、ケソン氏は獨立期間の短縮を[illegible]

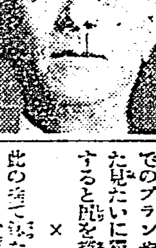

ケソン大統領

[illegible]

[illegible]ス・マックダツフィ獨立法で規定し施行してゐる條件以上の特惠的な通商を比島に與へる意思は毛頭ないといふことが明白になり、比島が密に日本を牽制にしても獲得しようと決心してゐた希望が今次の投資交渉の第一歩で見事にはねつけられてしまつた訳である。ケソン氏の失望と落膽は想像に餘りあらう、又それがカーッと激し易いラテン人の血を受けた大統領にとつては許し難い憤慨だつたらうさてこそまるで一國の安危を背負ふリーダーたるの重責や、今日までのプランや政策をケロリと忘れた見たいに獨立期間の短縮を要望すると既を捲くつたものらしい

× ×

此の後で[illegible]クロフオード氏、比島では政府經濟顧問マパ氏等が[illegible]

であるとやつつけられてゐるケソン氏の獨立短縮案は事實その場の出來心であつて、早期獨立論を年來唱導してゐた者はケソン氏の政敵たるアギナルド將軍、スームロン氏等國會社會黨であつた。同黨ではケソン氏には全く獨立遂行の誠意はないものと斷定し何とかして早期獨立の民意を米國大統領並びに議會へ表明せんがためアギナルド將軍とス氏を華府に送つて飽くまでケソン氏の首鼠兩端を持した遣り方を打破したいと努力した位である

× ×

然るに今や通商上の特別待遇が與へられぬとか、タ・マ法中の經濟條項も改善して貰ふ目算が外れたとか見るや從來の方針とプランを[illegible]して從前の政敵の主張をそつくり其儘借用してしまつたのである。[illegible]

にケソン派の政治家や政府の大官連が表面ではケソン氏の勇氣とか愛國心とかを一寸賞讃し、内心では呆れ返つたり、專門家筋が後難的な立場から公開状と演説の雙方からケソン氏を論難し始めたのも無理はない

事實タ・マ法の條件下では十年後でも獨立の準備はおぼつくまいと主張して來た人が今や明年か明後年に獨立すると云ひ出したのである

そして比島は未だこれと云つて獨立準備は經濟的に進められてはゐないのである

タ・マ法に依つて獨立を約束された比島が、今やタ・マ法の規定期に入らぬから一日も早く獨立すると云ひ出したのだ。此の問題について近く米比人協會の專門委員會が報告書を作成して、米國議會に提示することになつてゐる。議會が之を如何に裁くか面白い見物であらう（臺灣マニラ特派員）

シナチク

官僚獨善の弊といふことは、職制に「役人が威張り過ぎる」と云つた感情的な問題から八釜しくなつて來たのではなく、その為し來つた實績の上から結論づけられた所に根據を置いてゐる▲だから今度の總選擧で政黨側が、此の題目を掲げて攻め立てれば、國民は相當の共鳴を送るだらうと見られる▲例へば役人のお手盛で造つた月給は、鉄の買占問題は低廉な供給どころか、鉄飢饉の現状はどうだ、同じく役人の天下つた東北振興會社はどうだと云つた論鋒なんである▲併し、之等の非難とは別に、林首相は組閣當時から例の官吏身分保障法撤廢の考へがあるもののやうで、所謂「野に遺賢なからしむる」流の信念から文官の自由任用を意圖してゐると傳へられる▲一體に官僚は頭の惡いのは最初から問題にならぬが、頭のいいのは物判りはいいが、併し物が判つても之を實行する勇氣も膽も無く、結局事勿れ主義に堕して了ふ▲と云ふのが、廣く民間人中から人材を求むるに非ざれば革新政策の實行は困難であるといふのである▲併し此の寸法で行つて官吏身分保障法を廢止し自由任用制を實現の場合、別の方面からの人材の求められる事も亦必然の勢ひと言はねばなるまい。

八日より十一日まで
花まつりの榮へ 菊元
春たけなはの全店
華やかに百貨の催し
五月人形賣出し（四階）
お菓子特價大賣出し（三階休憩室）
京都名産宣傳賣出し（一階）

十一日はコドモデー
六階玩具賣場・二階子供用品賣場にて
一円以上お買上の方へお土産呈上

勇ましい 五月人形
軍國の春 大空高く翻る鯉幟
尚武の節句近く勇ましい
五月人形凜々しく勢揃ひ……
セット承り 十五圓 二十圓 三十圓 五十圓 七十圓
御用命により如何様にても組合承ります
五月人形賣場（四階）

單衣見切特提 八日・九日（二日間）
一、小紋絹紗 三割引
一、無地縮緬
一、春セル 赤札附
一、新モス 反二・二〇
一、新銘仙 反三・五〇 反三・〇〇
一、人絹錦紗 反一・五〇 反一・四〇
（三階賣店）
菊元

小兒科 信生堂醫院
末廣町二丁目三ノ二 電話三五五六番
（病室完備入院隨時）森田重子

銘酒 忠勇
灘 若林釀
株式會社 桑田商店

低金利政策は引續き誘導の方針

思惑的物價煽揚は戒めたい

日本商工會議所總會で 結城藏相演說

【大阪電話七日】日本商工會議所では五日名古屋商工會議所に於て、臨時總會を開催したが、同總會に臨席した結城藏相と、伍堂商相は夫々其の所信を演說した、結城藏相の口述要領を摘記すれば次の如くである

わが國現在の情勢に顧みるときは國防の充實をはかり幾多重要なる諸施設を遂行のためまづもつて生産力の擴充をはかることは刻下の急務であり

生産力の 擴充をはかり産業界を振興せしむることはひいて國民消費力を增進する所以ともなる、輸出の增加に伴ひ國債を增發し增税を斷行することは洵にやむを得ざるところであるが、わが國現在の國民經濟力をもつてしては國債は相當程度これを發行するも消化に懸念なきものと確信してをり

增税斷行 もまたこの際國民の忍んで爲はねばならぬところと思ふ、只租税の增徴はその及ぼすところの影響が極めて甚大であり、これが實行には愼重ことに當り人心に不安を與へぬことに留意するとともに十分經濟界の實相を察し出來得る限りこれによる惡影響の防止に努むべきで、苟くも企業心の萎縮、生産力の減退を來すがごときことなきを期するの要ありと信ずる、しかして中商工業についてはわが國の實情に顧みその向上發展を策するの要ありと考へる、わが

産業界の 向上を支援せる要因として近年の低金利情勢は看過し得ざるものであり今後も引つゞき徐々に低金利を誘導するの方針をとる考へであるが人爲的手段はなるべく避けたい、最近わが國の外國貿易が目覺ましき發展を見たことは良質廉價の商品をもつて國際市場に活躍したことによるものであり、今後も經營の合理化、技術の練磨により安價良品の供給に努める必要あることは勿論であるが、今後は適當なる統制を實施することにより外國の貿易障碍手段の激化を避けなければならぬ、次に最近にわが

物價騰勢 は憂慮なる投機の增加がその原因の一部をなせるものと見て政府は極力歳出の膨脹を防止すべく努力するが國民一般はわが國經濟界の健全なる發達のため苟くも思惑により假需要を喚起し物價騰に拍車をかけるが如き事は嚴に戒むべきことと考へる

化學工業、あるひは燃料工業など各方面にそれぞれ適切なる對策施設を講じつゝあるが、これとともに各種產業における利害の對立勢力の軋轢を調整しもつて產業全般の円滿なる發達を期してゐる、中小商工業の更生振興に關しては產業組合の新設、百貨店の發展に對し適當なる對策を講ずるとともに產業組合および工業組合制度擴充に一層力をいたし中小商工業者の生產設備の改善、企業經營の統制ならびに金融の疏通に資してゐる次第である、特に金融については業界多年の要望であつた商工組合中央金庫を設置して商工輸出の三組合の中樞的金融機關たらしめたが、さらに今年度よりは從來の商業損失補償制度を擴充してこれを全國におよぼすとともに政府においてこれを再補償して資本の融通を一層円滑ならしむることとした

貿易を統制し

組合制度を振起したい

伍堂商相演說

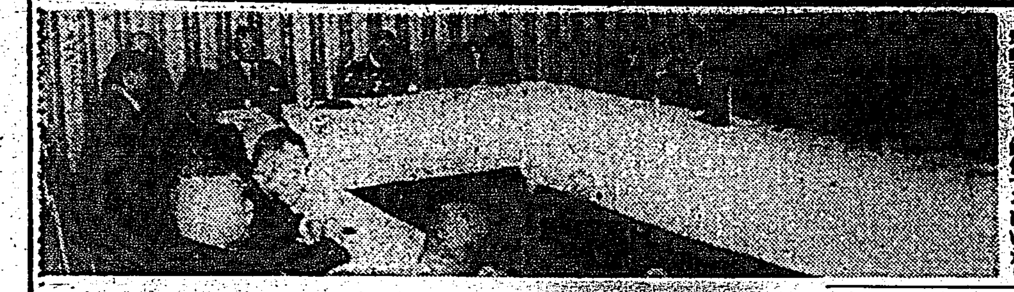

次に同じく伍堂商工大臣の演說要旨は左の如くである

わが國の國家主義的經濟政策の强化により本邦品に對する輸入防遏は年毎に激化しつゝあり、ために昭和七年來好況を辿つてゐたわが國輸出貿易は最近その增勢著しく鈍化するにいたり、ために輸入は相當の增加を來しつゝあり、貿易の進展を期するためには從來の無統制なる本邦品の海外進出に適當な規制を加へ彼我貿易調整の見地に立つて統制ある組成を與ふるの必要があらうと思ふ、次に國防の充實に關聯して重要工業の急速なる確立、重要原料の確保をはからねばならぬ必要に迫られてゐるこれらの点については當省においてもあるひは製鉄事業、あるひは自動車製造事業、あるひは

本社主催 民間人座談會 臺北公會堂で開催 （二）

◇**牛尾**（台銀）…殊に支那は昔からよく云はれる樣に廣大な地域に厖大の消費者を控へて居る日本としては最もよいマーケットでありますから、之によるのが一番自然である又容易な事であります、唯色々外交關係の行掛りで今日では兩國の間に多少とも感情の行違ひがあり或は日本の對支政策が積極的に行はれると云ふ樣な懸念、又は睨まれる假想が持つて居る樣に思はれるさう云つた事から感情が疎隔しない、それで今日では支那の貿易に於てアメリカに一歩を輸する樣な具合になつて來て居るので、之は誠に殘念に思ふのであります、之は何うしても元の樣に第一位を占める樣にしなければならぬ、寧ろ近年の日本の經濟力は非常によくなつた点から申しまして元の地位以上に回復するのが當然であると思ふ、そこで今直ちにさう云つた所に具體的の實現を望まれないのは何うも感情の蟠りが相當有力な原因を爲して居るのではないかと思ふのであります、御承知の通り最近支那は經濟五ヶ年計畫を以て居りますが之は既に以前から計畫のあつた事か何うか存じませんが、英米方面から盛に借款を支那に提供して居ります、又一昨年の支那の幣制改革に於ても支那が日本に打とけた相談も餘りしなかつた、そしてイギリスに援助を求めたと云ふ樣な事になつて居る、我々隣に居る日本としては誠に氣持の惡い話なのであります、之は矢張り幾らか日本に頼りたくないと云ふ氣持が數年間の外交上の色々な經緯からあるのではないかと思はれるのであります、それで兩國の感情を融和する方策として最近

地方的或は一般的に緩々折衝、或は近頃支那の方で考へて居る交涉の事ですね、さう云つた方策の効果を擧げると云ふ樣な事が大分盛になつて來たのは結構な事と思ひます

共から最近經濟使節の兒玉さんを團長として支那に參りまして、支那が幣制改革を計畫した時、內外人の持つて居る銀を國有にして取上げると云ふ樣な事をやつた時に、外國の銀行は僅に思ひ惡いで一應それを斷りしたが、共後外國の銀行は出したが獨り日本の銀行は未だ銀を出して居りません、その事情については我々に忖度を許さないものがあるかも知れませんが最近にその銀を出すと云ふ事も一つの日支經濟提携の方法であると云ふので、今申した經濟使節の仕事の一つとして之を向ふに引渡して何うかと云ふ樣な議が起つて居る樣であります、さう云ふ具合に色々今迄の行掛りを次々に流して提携に進むべきである

と云ふのであります、次に更に日本としては南方に經濟的に提携進出して行く方法、否進出して行かざるを得ない事情があります、それは何かと云ふと最近の軍備充實と云ふ事が盛に唱へられて居りますが、從來東洋方面では重工業或は化學工業と云ふものは從來外國に仰いで來た、それを日本の軍備充實と云ふ事が契機となつてその方の仕事をやる樣になりましたならばその製品、從來歐米諸國から仰いで居たものを今日本で供給する事になる、一手と云ふ訳には行くまいが相當部分を占める樣にならなければならぬ、さうすると日本が工業に於て生產設備を擴張しその捌け口を求めると云ふ事に於て支那南洋の市場を相當重要視すべきものと我々は考へるのであります、それでは台湾から云ひますれば日支關係の市場として行くのにも一

度に支那と云ふ大きな國に對して全般的に統制する事は出來ないが例へば南支と申しますれば其の南支に台湾は非常に近接してゐる、又台湾の本島人は對岸人とは殆ど同系と云ふ事情があるかも知れませんが、さう云つた關係から我々が本島人を利用し、リードして行く樣にして台湾としては南支の方から經濟提携或は貿易の方法を講ずる事が相當日支關係の上に必要を爲すものではないかと思ふのであります、共れで一方北の方は滿洲國を通して日支關係を元へ戻して行くと云ふ事が必要だと思ふのであります、今申上げた事は………

十一年度 局鐵の稼ぎ高

二千五百萬圓突破

博覽會を含む前年よりも增收 島內好況を反映

昭和十一年度に於ける台灣鐵道運輸業績は一般景氣の好調に依り豫想を遙に突破し、局線純收入は

客車收入	九、一七一、九四五円
貨車收入	一五、八五六、四四七
合計	二五、〇二八、三九二

を算した、これを十年度に比較すれば

客車	二一九、三二二円
貨車	一、三三一、四四三
合計	一、五五〇、七六五

の增收で未曾有と云はれる大輸送を遂行した博覽會の翌年のこととて、この躍進振りは驚異とされてゐる、乘車人員は二千七万八千三百十五人で六十四万八千人の增、貨物發送噸數は六百七十万七千二百五十七噸で八十四万四千四百九十六噸の增加である、貨物品物別數量は（下段前年對比增加單位噸）

品目	數量	增加
米	九七一、一〇五	一四七、〇五五
砂糖	八四五、二三八	五五、八〇五
石炭	一、三三五、〇七五	六〇七、八〇二
肥料	五六六、八六一	三九、二三九
木材	三四〇、七八〇	五五、二三四
糖蜜	一〇八、七三三	三一、二八二
石油類	六五九、〇七	一〇、六八〇
芭蕉實	一七一、六一三	二〇、八〇五
煉瓦	一三三、三三六	五九、九九五
洋灰	二五五、五二八	六〇五、五八一
雜貨	二、〇四七、三七五	四五六、四二一

三月中の局鐵業績

前年同月比較增加

三月に於ける局鐵業績は左の如くである（下段は前年對比△は減）

局線純收入

客車收入	八〇六、七三三	一〇九、二三九
貨車收入	一、六六二、三三二	二八八、二二一
合計	二、五二一、〇四六	三六七、四六〇

乘車人員

一等	三三五	五
二等	一九、八二五	△一一六
三等	一、六二二、五〇五	一四、九〇二
合計	一、六五一、五五五	一四、六八〇

貨物發送數量

米	五七、〇三五	一五、五六六
砂糖	二〇四、二七〇	一一、二四六
石炭	二五〇、二〇八	一九、一四八
肥料	五四、五一七	二、一九九
木材	三六、四四七	六九五
糖蜜	一四、三七六	△三、〇〇五
石油類	六、三二三	一、三五〇
芭蕉實	一六、六七九	二、二二八
煉瓦	一〇、五八六	二、八〇六
洋灰	三一、六二四	八、三四六
雜貨	三七、六九三	七五、四七〇
合計	七六六、六一七	一五四、八二三

大阪砂糖清算

各限共卅錢方の暴落

【大阪七日發】海外はロンドン、ニューヨーク安と爪哇糖の円本向け値段を二十仙方引下げを傳へた大阪砂糖清算は昨日引値に比し各限とも三十錢內外暴落し現物も二十錢方暴落した

公定價格決定を繞る

政府と肥料業者確執、

業者側の讓歩で一先づ解決す

【東京七日發本社特電】四月より七月渡硫安建値の決定に就き商工農林兩省では一叺二円四十錢（一本建）の建値を妥當と認め愈々八日肥料業統制委員會の議を經て硫安肥料業組合よりの申請値段（最高二円七十五錢）に强制的改訂を命令する段取となつたが、組合側は當局の强硬態度に狼狽し、六日午後帝國ホテルに緊急理事會を開催組合としての態度に就き協議をとげた結果、遂に當初の申請値段を一應撤回し當局より提示された一叺二円四十錢一本建を無條件で同意することに意見一致を見たので同組合の森理事長は午後六時商工省に小島商務局長を訪問、右の旨報告した、此爲め豫定された肥料業統制委員會開催の必要もなくなつたので商工、農林兩省は直ちに同委員會に對し右委員會取止めの手續をとることになつたが、重要肥料業統制法施行以來最初の公定價格決定を繞る政府と肥料業者との確執も業者側の讓歩により一先づ解決點に到達することとなつた

起債市場は頭打ちの態

資金需要激增で金利も硬直傾向

【大阪七日發本社特電】最近の起債市場は應募通過後華々しく展開、滿鐵、鐘紡、東電その他大口社債が相次いで發行され然もよく消化されたが、近來事業資金の需要激增した爲め銀行の貸出も亦急增、從つて金利も硬直する傾向にあり之が長期金融市場に反映して起債市場は頭打ちの形である

期米新高値に一期蓬萊暴騰

人氣は頗る强調

期米は一押を期待されてゐた東京筋買直しで買方の腕入强く七日前場では遂に三十四円五十四錢と六月安値より二十四丁方躍進し、昨年の高値六月の卅四円五十九錢に肉薄し、後場も堅調を持續し明日にも前年高値を突破せんの氣勢を示してゐるので之の期米高を反映して六日新甫發會の正米市場一期蓬萊五月二十日限は發會十一円六十一錢と前の五十五錢まで押した大商に期米高につれ十一円六十七錢と新高値を附け前場を終り場外六十七錢迄買ありと……

人氣なく中限十一円二十一錢出來で餘り買はれてゐない、前述の如く期米は本年最高米價三十二円九十錢臺島の格差一円五十錢と見て最高米價標準には三十五円四十錢となるがこの調子では買方次第で最高米價に突掛けるものと見られて來た從つて蓬萊一期も期月買人氣旺盛で目下「見ず商內」であるので五月中下旬の南部米出廻り期迄は期月らしい期月はないと見る向き多く、一方外況に南部の天候さへよくなれば五月中、下旬に廿万俵の南部蓬萊が出廻るから一期蓬萊と二期との鞘は……くのに一期蓬萊と……あると見てゐる

臺南製麻の共販加入問題再燃か

麻袋共販決算打合會

麻袋共販では十一年度下期（十一年十月一日より十二年三月末日迄）決算のため四月十日頃總督府殖產局（未定）台北に於て打合會を開催することとなり六日富士丸にて來台せる大阪製麻常務鈴木源兵衛太郎、東洋製麻販賣部長小川文衛の兩氏及び九日入港の富士丸にて來台豫定の小泉製麻社長小泉良助、帝國製麻專務井上輝夫の諸氏台灣側よりは現組合長の台灣製麻支配人持田二郎、三井物產台北支店長、山本商店主山本榮雄の諸氏が出席の筈で

一、十一年度下期決算

一、經過報告

を議題とするがこの機會に臺南製麻の共販加入問題が再燃するものと見られ山田台南製麻社長も折衝のため近く出北の模樣である、この加入問題は從來からの懸案であつて組合側としては新興勢力である台南製麻の加入については從前から慫慂して來たものであるので、この際商工、農林當局の斡旋あらば是非加入實現を期したい考への樣であるが何によつては相當紛糾するのではないかと見られてゐる

◇…何んと二萬二千圓の犢 去る二日午前六時橫濱入港の郵船日枝丸で米國から到着した素晴らしい牛がある、僅か滿一歲で何と二万二千円の種牛のベビちやんで"ヤング・ベッシー・オームスビー・ゲラルデ"君と一万円の牝牛"マノアボッシュ・クラウデン"の二頭、寫眞は牝牛（上）と牡牛（下）

中央市場魚部仲買人組合總會

台北市中央卸市場魚部仲買人組合は八日午後六時半より中央卸市場に於て組合員通常總會を開き十一年度の收支決算報告、十二年度豫算審議及び賣場の交涉經過を報告し市營移管後の善後策に就き協議の上役員、隣幇委員の討議決定案を附議する筈

臺北州米穀商同業組合總會

十日開催に決す

台北州米穀商同業組合第十二回定時總會は來る十日午後二時より蓬萊閣に於て開催、左記議案を附議することとなつてゐるが、第三項の重要物產同業組合法に據る聯合會を組織するの件は昭和十年より既に五州米穀商同業組合聯合會の組織を見たが夫は全く任意的に取り纏め成したもので、今回は法に準據し正式に取り直すべく各當組合の定時總會を利用し夫々創立總會を開き最後に聯合會組織の手續きを取る筈である

一、昭和十一年度業務成績報告

二、昭和十二年度經費豫算並に徴收方法に關する件

三、重要物產同業組合法に據る聯合會を組織する件

四、定款改正に關する件

五、新加入問題に關する件

六、他の處務內規制定施行を役員會に一任の件

附帶決議

右各項決議事項に付官廳より字句の修正を命ぜられたる場合組合長に一任されたき件

糖業に準じて鳳梨產業も統制

六日附督府の認可を受け原料の買收制度を確立

台湾合同鳳梨株式會社では本年夏期パイン罐詰原料買收價格並買收方法に關しかねて關係當局と協議の上督府に認可申請中のところ四月六日附を以て認可された、今回の買收方法は從來と趣を異にし原料買收契約の締結と期節割增金制度の實施により無統制であつた原料配給の円滑を圖らんとするものである

一、賣買契約

從來の原料買收に就ては會社は原料買收に據るときは豫め生產者と何等連絡なく單に生產者の一方的意思により工場に持込んだものは皆一定の價格を以て買取らなければならない事情にあり反面生產者は生產した物は他に販賣することは全く自由であつたため會社として原料の出廻數量を確實に豫想することは困難で罐詰製造計畫に齟齬を來すことが少くないため、契約に依つて出廻數量の豫想を容易ならしめんとするものである、これが實施方法として原料百斤に付次の契約獎勵金を交付することになつてゐる

在來種		改良種	
上等	二五錢	一等	二五錢
中等	二〇錢	二等	二〇錢
格外	一五錢	三等	一〇錢
		格外	五錢

而して受渡數量が契約數量より一割以上超過したる場合はその超過數量に對し一割以上不足したる場合は全數量に對し獎勵金を交付されない

二、期節割增金制度

原料の出廻期節に依つて品質及製造歩留に差異があるので出廻期間を次の如く四期に分ち最も原料の惡い第二期を最低として他は次の如く割增金を交付される

期別	割增金
第一期	二〇錢
第二期	一〇錢
第三期	一
第四期	一〇錢

地方と品種による期間區分は左の通りである

△在來種 第一期

中部六月一日より六月末日迄

南部六月一日より六月十五日迄

第二期

中部七月一日より第三期前日迄

南部六月十六日より第三期前日迄

第三期

各地出廻旺盛期中二十日間とし實施五日前豫告す

第四期

各地第三期の翌日より九月末日迄

△改良種 第一期

中部六月一日より七月十五日迄

南部六月一日より六月廿五日迄

第二期

中部七月十六日より第三期前日迄

南部六月二十六日より第三期前日迄

第三期

各地出廻旺盛期二十日間とし實施五日前豫告す

第四期

各地第三期の翌日より九月末日迄

三、原料代

原料代百斤當價格は次の如くでこれに前記契約獎勵金及期節割增金を加へたものが各期の買收價格となる訳である

在來種	南部	中部
上等	二円一五錢	一円九五錢
中等	二円	一円八〇錢
格外	四五錢	四〇錢

改良種（中南部同一とす）

一等	二円六五錢
二等	二円四五錢
三等	一円一五錢
格外	五〇錢

尚ほ買收原料規格及不買不良原料基準は從來通りとし夏期と稱するは六月一日より九月末日までを意味し、契約締結期間は五月一日より二十日までとなつてゐる

米穀代行會社の總會注目さる

例の損失補填を繞つて相當議論を誘發か

昭和十年の春より貸付係員謝恨が文書僞造と橫領に依り二十三万円の大穴を開けた台湾米穀代行會社は、重役會に於て來る二十一日午後二時より正米市場立會場に於て第十五回の株主總會を開催し財產目錄、貸借對照表、利益金處分案、貸付金整理に關する件等を附議することとなつてゐるが、昨年四月總會席上に於て前社長島田氏より斯かる不祥事が惹き起したるは專務自分の監督の不行屆の責任なりとし十万円を辨償する意思を表明したが、今日迄銀行に提供した擔保地約三百甲を處分して漸く二万四千円を會社に償却し得たる狀態で、會社當事者間では昨年十月總會當時から夫を見越して既に會社の利益金の內から二万円を支出補填し、今期も總益金五万八千円の內から三万円を支出して缺損補填に振當、殘餘利益金二万八千円を以て既往二期間に亘り無配當の株主の苦情を慰める爲、年八分の事件後の初配當を行ふと共に積立金、役員賞與金に充當すべく、六日の重役會にて內定せるものの如く、傳へられてゐる、然し右の不祥事件處分後の缺損總額は尚ほ二万六千円あり、從つて此の補填未了の件が殘り總會當日には相當の議論あるものと豫想される

臺北市民の飯米

年七、八百萬圓

南部の安い在來種が盛んに入市する

主として大稻埕驛前十數名の玄米問屋人の取扱になつてゐる台北市內の消費米は、一年間七、八百万円に上るが最近の高米價時代に際しては盛んに南部の安い在來米を購入しつつある、目下台北驛渡玄米一袋（百五十斤入）北部蓬萊米十五円七、八十錢、在來米北部白格種十四円二、三十錢、嘉義、斗南赤白格種十四円三、四十錢、屏東米十三円八十錢と還月前に比し蓬萊米八、九十錢方、在來米は二、三十錢方騰貴し、更に台北市千斤二期蓬萊七十八、九円、在來種白虎七十五、六円、南部產はいつも三、四円安唱へ左右外れの二期丸糯に僅か七十円で在來米よりも安く一部の土壟間（現揚業者）にては丸糯を消費用の蓬萊米と在來米に混入してゐる

高雄州下の殘存籾

三月末日調べ

【高雄電話】高雄州米穀商同業組合調べに依る三月末日現在同州下民間所有殘存籾は

蓬萊籾	三七六、〇〇〇斤
在來種籾	八、〇一九、五〇〇
長糯籾	五六六、〇〇〇
丸糯籾	三五一、〇〇〇
合計	九、二〇九、五〇〇

にして之を各郡市別に示せば

高雄市	三八六、五〇〇斤
岡山郡	一、八四〇、〇〇〇
鳳山郡	一、〇六一、二〇〇
旗山郡	八五〇、〇〇〇
屏東郡市	二、五六四、五〇〇
潮州郡	四六四、〇〇〇
東港郡	一、九九九、五〇〇

となり屏東地方の殘存最も多い

大稻埕實業會

設立計畫中

島都本島人の商業團體は現在商業會、稻商會、商業協會の三つが主なるものであるが最近台北綿物商組合專務謝火爐氏を中心として太平町永樂町の本島人商店を網羅し店主店員の連絡、取引の向上、進んでは社會事業、救濟等の方面にも努力する目的を以て大稻埕實業會を組織すべく發起人の打合會を開いたが爾來創立事務所を太平町三丁目德記商行に置き專ら會員募集中で近日中に發起人會を開催する筈

島內商況

臺米現物相場

基隆高雄渡百斤

		前日對比
二期在來米	九、五五	二高
北部二期蓬萊米	一一、一一	六高
中部二期蓬萊米	一一、四〇	三高
南部二期蓬萊米	一一、〇〇	二高
北部二期丸糯米	一〇、四〇	四高
中部二期丸糯米	一〇、一〇	二高
南部長糯米	九、四〇	三高
南部二期丸糯米	九、六〇	五高

臺中米價（七日）

蓬萊米二期一一円三五錢、出來高蓬萊米二期三、九一〇袋、（台中電話）

基隆在庫米

七日朝現在

二期蓬萊米	三七、二九六袋
二期蓬萊白米	九、〇五一
一期丸糯米	二六、七六八
二期丸糯白米	一、三九九
二期在來白米	一四四
二期長糯白米	一四四
合計	六五、三一七
到着米 三車	（三四四袋）

高雄在庫米

七日朝現在

二期蓬萊米	一八、六五五袋
二期在來米	三三、九九九
二期丸糯米	七、〇八八
二期長糯米	六、一八六

正米市況後場

	當限	中限	先限
二期蓬萊米	一一、一四	一一、一三	不申
	三車		六車
二期丸糯米	不申	一〇、三六	一〇、四四
		三車	二車

正米市場踱氣配

樂遊正米反落の氣先押目買人氣强

一期丸糯米 先 不 中 二 …

東西南北

近海の新造優秀船、海の特急富士丸が去る三日神戸發榮えある處女航海の途に上り六日午前十一時基隆に無事入港、終着を祝ふ船客や埠頭の盛況は目出度し▲六日夜の祝宴に引續き七日午前十時より午後三時迄本船がアットホーム、同日午後四時基隆出帆、八日午前六時高雄入港、ここでも午前十時から午後二時迄アットホームが催される▲富士丸の總噸數九千百三十八噸、排水噸一万三千噸、最高速力二十四節、基隆高雄間は陸路で四百四キロ、即ち百一里だ、急行列車で十時間半普通列車で十一時間餘を要する富士丸は最高速力を出せば高雄まで十時間足らずでゆけるが今度はゆつくりと總航十四時間で高雄着、同日アットホームを濟して直ぐ基隆に引返し十日初の復航につく▲一方大阪商船の新造優秀船高砂丸は富士丸同樣三菱重工業の長崎造船所で建造目下艤裝中で近く試運轉の上商船へ引渡されるが本月末、處女航は五月二十日神戸發二十三日基隆着、二十五日基隆發二十六日復航の途に上る筈▲富士丸も高砂丸も往航の門司發正午、基隆着三日目の午前十一時、復航の基隆發正午、門司着三日目の午前十一時だ、即ち時差を見て正味二晝夜、四十八時間である、四月より隔日出帆の上に此の二大豪華船の就航で內台間を愉快に氣持よく往復出來ることは旅客に取つて此の上もないサービスと云へよう。

內地商況

島內肥料相場

く夕殘落、丸鱒合戰とも週內より、二、三錢高く商勢强い

現物基隆倉渡

大豆油粕	一円六一錢
內地豆粕	一円四〇錢
滿洲	一円五〇錢
過磷酸七貫五入（一五%）	一円七〇錢
同（七貫五入一九%）	一円七七錢
硫酸加里四八%	一四円

兜町前場況

【東京七日發】長期 東株の物色買ひ人氣大盤一巡後は保合を持續、外電安と商界の小反落に移して利喰急ぎの姿となり諸株一齊に軟調を辿つた繊維株の鐘紡は新舊共二円二十錢安を始め帝人、倉紡新舊とも小安、砂糖株は小安、工業株は……

押目物色買 濱北

（大阪七日發）政府は臨時の特別議會に附議すべき事項を具體的に決定すべく七日から三日間臨時閣議を開くこととなつたので、その結果の發表を待ちながら一方今朝入電のアメリカ株式の一齊安に寄附概ね不味なりしもアト雜株の押目物色買に底堅き成行を示し東洋紡は拂込增資期待に高く日曹は利喰に狹み人氣株も三品の反落を引下げに下押し日紡は金塊安に……他所に手堅く鐘紡新は敢々公定値い東新は氣無造氣の商狀を呈してゐる

新東 四六錢 ……

新高値へ躍騰 島堂

シブレ氣配（大阪七日發）世界的に見捨てられつゝあるインフレ氣分は益々拍車をかけられ諸物價の値上りは顯著であるに拘はらず米價のみが依然立遅れ氣味にあり割安觀に依る買方主力たる東京筋の腕ノ買進みの買物に連日場勝の市場は今朝も東京筋の買物に上寄り値頃賣にアト小反落となつた相場は東京市場の三十五円台接近と利喰を了した手口の熱心買直しに商勢一變となり、先限は遂に昨年の先物時代の高値（六月十二日）の三十四円五十九錢に肉薄する新高値へ躍騰を演じ買方得意の場面を現出したが目先値頃と發會關係で高値飛附買は一考を要するだらう

堂島前場先限主なる手筋

賣方 中東筋叢營、地場利喰

買方 地場强氣筋、東京筋押目買

地場軟派筋

堂島前場先限主なる手振

賣方 田中金六〇〇岡先、小河五〇〇

買方 上棺一、五〇〇岡崎一、二〇〇岡米五〇〇

堂島米況前場

【大阪七日發】昨後場軟化の氣先今朝は玉整理一巡旁々利近高に先限は東京筋の買煽ひに三十四円三十五錢と六丁方上放れて寄付き其間値頃觀の賣物に壓され二十四錢と押し東京高に買氣再發、利喰筋の買直しもありてヂリヂリ上向き結局引値は當限三十三円七十三錢中限三十四円十九錢先限三十四円五十四錢と共に昨年六月以來の新高値に奔騰して前場を終る

大連特產前場況

【大連七日發】昨後場强調の氣先今朝は歐洲高、內地、奧地保合を入れ各品とも强調を示した大豆は邦商現物、期近買ひ外部期近買ひ油房筋の買進みに……荷增加を眺め買物控かぬ爲め軟化したが引際稍々落付き豆粕に……油房筋買ひ入れ豆油に買氣……見送り豆油に買氣鈍くボンヤリであつた